



งบประมาณโดยสังเขป

ฉบับปรับปรุง ตามพระราชบัญญัติงบประมาณรายจ่าย
ประจำปีงบประมาณ พ.ศ. ๒๕๖๔



ภาพพระราชทาน

คำนำ

งบประมาณโดยสังเขปฉบับนี้มีความมุ่งหมายที่จะแสดงรายละเอียดสาระสำคัญ โดยสรุปของงบประมาณรายจ่ายประจำปีงบประมาณ พ.ศ. 2564 ซึ่งเป็นทั้งแผนการใช้จ่ายเงินแผ่นดินและแผนการบริหารการเงินการคลังของรัฐบาล โดยประมวลข้อมูลสำคัญของเอกสารงบประมาณ ซึ่งมีจำนวนหลายเล่มและมีรายละเอียดจำนวนมากมารวมไว้ในเล่มเดียว เพื่อให้เห็นภาพรวมของการจัดสรรงบประมาณในมิติต่าง ๆ ได้อย่างชัดเจน สามารถทำความเข้าใจและสะดวกกว่าการศึกษาค้นคว้าจากเอกสารงบประมาณประจำปีทั้งหมด โดยได้แบ่งเนื้อหาสาระออกเป็น **4 ภาค** ดังนี้

- ภาค 1** สาระสำคัญของงบประมาณรายจ่ายประจำปีงบประมาณ พ.ศ. 2564
- ภาค 2** งบประมาณการรายรับ
- ภาค 3** งบประมาณรายจ่าย
- ภาค 4** การคลังของรัฐบาล

สำนักงบประมาณหวังเป็นอย่างยิ่งว่า เอกสารฉบับนี้จะอำนวยความสะดวกแก่หน่วยรับงบประมาณ ฝ่ายนิติบัญญัติ วงการศึกษา ประชาชนและผู้ที่มีสนใจเป็นอย่างดี

สำนักงบประมาณ

สารบัญ

	หน้า
ภาค 1 สารสำคัญของงบประมาณรายจ่าย ประจำปีงบประมาณ พ.ศ. 2564	1 ถึง 39
1. ภาพรวมแนวโน้มเศรษฐกิจไทยปี 2564	1
2. นโยบายงบประมาณปี 2564	2
3. โครงสร้างงบประมาณ	4
4. งบประมาณรายจ่ายจำแนกตามกลุ่มงบประมาณ	6
5. ยุทธศาสตร์การจัดสรรงบประมาณรายจ่าย ประจำปีงบประมาณ พ.ศ. 2564	9
6. การจัดสรรงบประมาณตามงบรายจ่าย	38
ภาค 2 งบประมาณการรายรับ	41 ถึง 61
1. รายได้	41
2. เงินกู้	43
ภาค 3 งบประมาณรายจ่าย	63 ถึง 118
1. งบประมาณรายจ่ายจำแนกตามลักษณะงานและ ลักษณะเศรษฐกิจ	63
2. งบประมาณรายจ่ายจำแนกตามโครงสร้างงบประมาณ	77
3. งบประมาณรายจ่ายจำแนกตามกระทรวงและหน่วยรับงบประมาณ	81
4. งบประมาณที่จัดสรรให้แก่องค์กรปกครองส่วนท้องถิ่น	109
5. การผูกพันงบประมาณข้ามปี	111
ภาค 4 การคลังของรัฐบาล	119 ถึง 133
1. ฐานะการคลังของรัฐบาล	119
2. หนี้สาธารณะ	122
3. ความช่วยเหลือจากต่างประเทศ	132

สารบัญตาราง

ตาราง

หน้า

ภาค 1 สารสำคัญของงบประมาณรายจ่าย

ประจำปีงบประมาณ พ.ศ. 2564

1 - 1	โครงสร้างงบประมาณ ปีงบประมาณ 2563 - 2564	5
1 - 2	งบประมาณรายจ่ายจำแนกตามกลุ่มงบประมาณ ปีงบประมาณ 2563 - 2564	7
1 - 3	งบประมาณรายจ่ายประจำปีงบประมาณ พ.ศ. 2564 จำแนกตามยุทธศาสตร์การจัดสรรงบประมาณ	33
1 - 4	งบประมาณรายจ่ายประจำปีงบประมาณ พ.ศ. 2564 จำแนกตามยุทธศาสตร์การจัดสรรงบประมาณและแผนงาน	34
1 - 5	การจัดสรรงบประมาณตามงบรายจ่าย ปีงบประมาณ 2563 - 2564	38

ภาค 2 ประมาณการรายรับ

2 - 1	เปรียบเทียบประมาณการรายรับ	44
2 - 2	ประมาณการรายได้จำแนกตามหน่วยงานที่จัดเก็บ	46
2 - 3	ประมาณการรายได้จำแนกตามกระทรวง	47
2 - 4	เปรียบเทียบประมาณการรายได้กับรายได้ที่จัดเก็บได้	50
2 - 5	ประมาณการรายได้จำแนกตามประเภท	51
2 - 6	รายรับจริงจำแนกตามประเภท	52
2 - 7	ประมาณการรายได้จำแนกตามภาค	53
2 - 8	รายได้ประเภทภาษีอากรรวม จำแนกตามหน่วยงานที่จัดเก็บ	54
2 - 9	รายได้ที่ไม่ใช่ภาษีอากร จำแนกตามหน่วยงานที่จัดเก็บ	56
2 - 10	เปรียบเทียบประมาณการรายได้จากภาษีอากรกับภาษีอากร ที่จัดเก็บได้	57
2 - 11	เปรียบเทียบรายได้ที่จัดเก็บกับผลิตภัณฑ์มวลรวมในประเทศ	58
2 - 12	การกู้เงินเพื่อชดเชยการขาดดุลงบประมาณ	59
2 - 13	เปรียบเทียบเงินกู้จริงเพื่อชดเชยการขาดดุลงบประมาณ กับรายจ่ายจริงชำระคืนเงินกู้เพื่อชดเชยการขาดดุลงบประมาณ	60

ภาค 3 งบประมาณรายจ่าย

3 - 1	เปรียบเทียบงบประมาณรายจ่ายจำแนกตามลักษณะงาน	66
3 - 2	งบประมาณรายจ่ายการบริหารทั่วไปของรัฐ	68
3 - 3	งบประมาณรายจ่ายการป้องกันประเทศ	68
3 - 4	งบประมาณรายจ่ายการรักษาความสงบภายใน	69
3 - 5	งบประมาณรายจ่ายการเศรษฐกิจ	69
3 - 6	งบประมาณรายจ่ายการสิ่งแวดล้อม	70
3 - 7	งบประมาณรายจ่ายการเคหะและชุมชน	70
3 - 8	งบประมาณรายจ่ายการสาธารณสุข	71
3 - 9	งบประมาณรายจ่ายการศาสนา วัฒนธรรม และนันทนาการ	71
3 - 10	งบประมาณรายจ่ายการศึกษา	72
3 - 11	งบประมาณรายจ่ายการสังคมสงเคราะห์	72
3 - 12	งบประมาณรายจ่ายประจำปีงบประมาณ พ.ศ. 2564 จำแนกตามลักษณะงานและงบรายจ่าย	73
3 - 13	งบประมาณรายจ่ายจำแนกตามลักษณะเศรษฐกิจตามระบบ Government Finance Statistics (GFS)	74
3 - 14	งบประมาณรายจ่ายจำแนกตามลักษณะงาน 4 ประเภท	75
3 - 15	งบประมาณรายจ่ายจำแนกตามลักษณะงานและโครงสร้างงบประมาณ	76
3 - 16	งบประมาณรายจ่ายจำแนกตามโครงสร้างงบประมาณ	78
3 - 17	เปรียบเทียบงบประมาณรายจ่ายกับผลิตภัณฑ์มวลรวมในประเทศ	80
3 - 18	เปรียบเทียบงบประมาณรายจ่ายจำแนกตามกระทรวง	81
3 - 19	งบประมาณรายจ่ายจำแนกตามหน่วยรับงบประมาณ	82
3 - 20	งบประมาณรายจ่ายประจำปีงบประมาณ พ.ศ. 2564 จำแนกตามกระทรวงและงบรายจ่าย	106
3 - 21	การใช้จ่ายเงินงบประมาณ	108
3 - 22	การจัดสรรรายได้ให้แก่องค์กรปกครองส่วนท้องถิ่น ปีงบประมาณ พ.ศ. 2564	110
3 - 23	ภาวะผูกพันงบประมาณข้ามปี สำหรับรายการผูกพันที่จะเริ่มดำเนินการ ในปีงบประมาณ 2564 จำแนกตามกระทรวง	113
3 - 24	ภาวะผูกพันงบประมาณข้ามปี สำหรับรายการผูกพันที่จะเริ่มดำเนินการ ในปีงบประมาณ 2564 (เงินงบประมาณ และเงินสำรองเพื่อเหลือเพื่อขาด) จำแนกตามกระทรวง	114

ตาราง

หน้า

3 - 25	ภาระผูกพันงบประมาณข้ามปีทั้งสิ้น จำแนกตามกระทรวง	115
3 - 26	สรุปภาระผูกพันงบประมาณข้ามปีทั้งสิ้น จำแนกเป็นภาระผูกพันที่ได้รับอนุมัติแล้วกับภาระผูกพันที่เสนอขอใหม่	117

ภาค 4 การคลังของรัฐบาล

4 - 1	ฐานะการคลังของรัฐบาล	120
4 - 2	หนี้สาธารณะ ณ วันที่ 31 กรกฎาคม 2563	122
4 - 3	หนี้สาธารณะที่เป็นข้อผูกพันของรัฐบาลที่เกิดจากการกู้ยืมโดยตรง และการค้ำประกันเงินกู้โดยรัฐบาล ณ วันที่ 31 กรกฎาคม 2563	123
4 - 4	หนี้ภายในประเทศคงค้าง ณ วันที่ 31 กรกฎาคม 2563	125
4 - 5	เงินกู้ภายในประเทศโดยตรงของรัฐบาล	127
4 - 6	หนี้ต่างประเทศคงค้าง ณ วันที่ 31 กรกฎาคม 2563	128
4 - 7	เงินกู้ต่างประเทศโดยตรงของรัฐบาล	131
4 - 8	ความช่วยเหลือจากต่างประเทศ	132

สารบัญแผนภูมิ

แผนภูมิ		หน้า
ภาค 1 สารสำคัญของงบประมาณรายจ่ายประจำปีงบประมาณ พ.ศ. 2564		
1 - 1	สัดส่วนงบประมาณรายจ่ายประจำปีงบประมาณ พ.ศ. 2564 จำแนกตามกลุ่มงบประมาณ	8
1 - 2	งบประมาณรายจ่ายประจำปีงบประมาณ พ.ศ. 2564 จำแนกตามยุทธศาสตร์การโครงสร้างงบประมาณ	37
1 - 3	สัดส่วนของงบประมาณจำแนกตามงบรายจ่าย ปีงบประมาณ 2555 - 2564	39
ภาค 2 ประมาณการรายรับ		
2 - 1	ประมาณการรายรับ ปีงบประมาณ 2564	45
2 - 2	ประมาณการรายได้สุทธิ จำแนกตามหน่วยงานที่จัดเก็บ ปีงบประมาณ 2564	49
2 - 3	ประมาณการรายได้ประเภทภาษีอากรรวม จำแนกตามหน่วยงานที่จัดเก็บ ปีงบประมาณ 2564	55
2 - 4	เปรียบเทียบเงินกู้จริงเพื่อชดเชยการขาดดุลงบประมาณ กับรายจ่ายจริงชำระคืนต้นเงินกู้เพื่อชดเชยการขาดดุลงบประมาณ ปีงบประมาณ 2547 - 2562	61
ภาค 3 งบประมาณรายจ่าย		
3 - 1	งบประมาณรายจ่าย ปีงบประมาณ พ.ศ. 2563 - 2564 จำแนกตามลักษณะงาน	67
3 - 2	สัดส่วนของโครงสร้างงบประมาณรายจ่าย ปีงบประมาณ 2550 - 2564	79
3 - 3	งบประมาณรายจ่ายประจำปีงบประมาณ พ.ศ. 2564 จำแนกตามงบรายจ่าย	107
3 - 4	สรุปภาระผูกพันงบประมาณข้ามปีทั้งสิ้น	118

ภาค 4 การคลังของรัฐบาล

4 - 1	เงินคงคลัง ปีงบประมาณ 2558 - 2562	121
4 - 2	หนี้สาธารณะที่เป็นข้อผูกพันของรัฐบาลที่เกิดจากการกู้ยืมโดยตรง และการค้าประกันเงินกู้โดยรัฐบาล ณ วันที่ 31 กรกฎาคม 2563	124
4 - 3	หนี้ภายในประเทศคงค้าง ณ วันที่ 31 กรกฎาคม 2563	126
4 - 4	หนี้ต่างประเทศคงค้าง ณ วันที่ 31 กรกฎาคม 2563	129
4 - 5	ความช่วยเหลือจากต่างประเทศ ปีงบประมาณ 2560 - 2562	133

1. ภาพรวมแนวโน้มเศรษฐกิจไทยปี 2564

เศรษฐกิจไทยในปี 2563 คาดว่าจะปรับตัวลดลงในช่วงร้อยละ (-7.8) – (-7.3) เนื่องจากผลกระทบของการระบาดของโรคติดเชื้อไวรัสโคโรนา 2019 รวมทั้งการดำเนินมาตรการควบคุมและจำกัดการเดินทางของประเทศต่าง ๆ ทำให้เศรษฐกิจโลก ปริมาณการค้าโลก และจำนวนนักท่องเที่ยวต่างชาติปรับตัวลดลงรุนแรง ซึ่งจะส่งผลให้แรงขับเคลื่อนทั้งจากอุปสงค์ต่างประเทศและในประเทศปรับตัวลดลง โดยทำให้เศรษฐกิจในไตรมาสที่สองลดลงร้อยละ 12.2 ต่อเนื่องจากการลดลงร้อยละ 2.0 ในไตรมาสแรกของปี อย่างไรก็ตาม ในกรณีที่ไม่มีการระบาดภายในประเทศระลอกที่สอง คาดว่าเศรษฐกิจไทยในช่วงที่เหลือของปี 2563 มีแนวโน้มปรับตัวดีขึ้นจากจุดต่ำสุดในไตรมาสที่สองอย่างช้า ๆ โดยมีปัจจัยสนับสนุนจากความสำเร็จในการควบคุมการระบาดภายในประเทศ ซึ่งส่งผลให้ภาครัฐสามารถผ่อนคลายมาตรการควบคุมต่าง ๆ และทำให้กิจกรรมทางเศรษฐกิจและการเดินทางภายในประเทศปรับตัวเข้าสู่ภาวะปกติมากขึ้น นอกจากนี้ ยังได้รับปัจจัยสนับสนุนจากการใช้จ่ายและการลงทุนของภาครัฐ และแรงขับเคลื่อนจากการผลิตและการส่งออกสินค้าที่ได้รับผลประโยชน์จากมาตรการกีดกันทางการค้าและการระบาดของโรคติดเชื้อไวรัสโคโรนา 2019 ขณะที่คาดว่ามาตรการควบคุมการเดินทางระหว่างประเทศจะเริ่มผ่อนคลายมากขึ้นในไตรมาสที่สี่ แต่จะเปิดรับเฉพาะนักท่องเที่ยวบางกลุ่มเท่านั้น ส่งผลให้รายรับของนักท่องเที่ยวต่างชาติยังคงลดลงรุนแรงเมื่อเทียบกับปีก่อนหน้า

เศรษฐกิจไทยในปี 2564 คาดว่าจะขยายตัวในช่วงร้อยละ 4.0 – 5.0 โดยได้รับปัจจัยสนับสนุนจากฐานการขยายตัวที่ต่ำผิดปกติในปี 2563 และแนวโน้มการปรับตัวดีขึ้นของอุปสงค์ภาคต่างประเทศ ภายหลังจากประเทศสำคัญเริ่มผ่อนคลายมาตรการควบคุมมากขึ้น รวมถึงการฟื้นตัวของอุปสงค์ในประเทศตามการเริ่มฟื้นตัวของฐานรายได้จากการส่งออก การผลิตภาคเกษตร และแรงขับเคลื่อนจากภาครัฐทั้งการเบิกจ่ายภายใต้กรอบงบประมาณรายจ่ายประจำปี งบลงทุนรัฐวิสาหกิจ และการเบิกจ่ายภายใต้พระราชกำหนดให้อำนาจกระทรวงการคลังกู้เงินเพื่อแก้ไขปัญหา เยี่ยวยา และฟื้นฟูเศรษฐกิจและสังคมที่ได้รับผลกระทบจากสถานการณ์การระบาดของโรคติดเชื้อไวรัสโคโรนา 2019 พ.ศ. 2563 อย่างไรก็ตาม การขยายตัวของเศรษฐกิจไทยยังมีความไม่แน่นอนสูงและมีความเสี่ยงที่จะต่ำกว่าที่คาดการณ์ไว้ หากสถานการณ์การระบาดของโรคติดเชื้อไวรัสโคโรนา 2019 มีความยืดเยื้อและมาตรการ

ควบคุมของประเทศสำคัญขยายระยะเวลาออกไป หรือมีสถานการณ์การระบาดระลอกที่สองภายในประเทศ นอกจากนี้ ยังมีแนวโน้มปัจจัยเสี่ยงหากปัญหาในภาคการผลิตลุกลามไปสู่วิกฤตการณ์ทางการเงินการคลังในประเทศสำคัญ รวมทั้งในกรณีที่มาตรการกีดกันทางการค้าทวีความรุนแรงมากขึ้น

2. นโยบายงบประมาณปี 2564

การจัดทำงบประมาณรายจ่ายประจำปีงบประมาณ พ.ศ. 2564 รัฐบาลได้คำนึงถึงการดำเนินการกิจเพื่อขับเคลื่อนการพัฒนาประเทศตามยุทธศาสตร์ชาติ แผนแม่บทภายใต้ยุทธศาสตร์ชาติ แผนพัฒนาเศรษฐกิจและสังคมแห่งชาติ นโยบายและแผนระดับชาติว่าด้วยความมั่นคงแห่งชาติ แผนการปฏิรูปประเทศ นโยบายสำคัญของรัฐบาล ให้ประสบผลสำเร็จและเกิดผลอย่างเป็นรูปธรรม และสนับสนุนให้เศรษฐกิจของประเทศมีการขยายตัวอย่างต่อเนื่อง โดยได้กำหนดนโยบายและแนวทางการจัดทำงบประมาณรายจ่ายประจำปีงบประมาณ พ.ศ. 2564 ดังนี้

1. ดำเนินนโยบายงบประมาณขาดดุล ภายใต้กรอบวินัยการเงินการคลังและความจำเป็นของการใช้จ่ายภาครัฐ เพื่อขับเคลื่อนเศรษฐกิจให้เกิดการขยายตัวอย่างมีประสิทธิภาพ
2. ให้ความสำคัญกับการจัดทำงบประมาณแบบบูรณาการในทุกมิติ ทั้งมิติกระทรวง/หน่วยงาน มิติบูรณาการเชิงยุทธศาสตร์ และมิติบูรณาการเชิงพื้นที่ ให้มีความเชื่อมโยงสอดคล้อง สนับสนุนซึ่งกันและกันอย่างมีประสิทธิภาพ คุ่มค่า และไม่ซ้ำซ้อน เพื่อให้การขับเคลื่อนการดำเนินงานของรัฐบาลเกิดผลสำเร็จอย่างเป็นรูปธรรม ส่งผลให้การพัฒนาประเทศบรรลุเป้าหมายตามที่กำหนด
3. ให้ความสำคัญกับกระบวนการมีส่วนร่วมของประชาชนและความต้องการของประชาชน ทั้งในระดับชาติ ระดับพื้นที่ ภาค กลุ่มจังหวัด จังหวัด และท้องถิ่น รวมทั้งภารกิจที่ต้องดำเนินการในพื้นที่ให้มีการกระจายอย่างเป็นธรรม โดยยึดหลักความโปร่งใส ตรวจสอบได้ โดยมีรายละเอียดค่าใช้จ่ายที่มีความชัดเจนและสมเหตุสมผล
4. ให้ความสำคัญกับการเสริมสร้างศักยภาพทางการคลังขององค์กรปกครองส่วนท้องถิ่น เพื่อเพิ่มศักยภาพการถ่ายโอนภารกิจการจัดบริการสาธารณะระดับท้องถิ่นแก่ประชาชนให้มีคุณภาพชีวิตที่ดียิ่งขึ้น ลดความเหลื่อมล้ำทางการคลังระหว่างท้องถิ่น รวมทั้งการพัฒนาประสิทธิภาพการจัดเก็บรายได้และประสิทธิผลการใช้จ่ายขององค์กรปกครองส่วนท้องถิ่นซึ่งสอดคล้องกับหลักการตามพระราชบัญญัติกำหนดแผนและขั้นตอนการกระจายอำนาจให้แก่องค์กรปกครองส่วนท้องถิ่น พ.ศ. 2542 และที่แก้ไขเพิ่มเติม

ที่จะต้องให้มีการกระจายอำนาจเพิ่มขึ้น และสอดคล้องกับแนวทางการปฏิรูประบบราชการขององค์กรปกครองส่วนท้องถิ่น

5. ให้ความสำคัญกับการฟื้นฟู บรรเทา และแก้ปัญหาผู้ได้รับผลกระทบจากการระบาดของโรคติดเชื้อไวรัสโคโรนา 2019 จากการที่รัฐบาลประกาศให้สถานการณ์การระบาดของโรคติดเชื้อไวรัสโคโรนา 2019 เป็นวาระแห่งชาติ ซึ่งการแพร่ระบาดส่งผลกระทบต่อสุขภาพและการดำรงชีวิตของประชาชน รวมทั้งสภาพเศรษฐกิจและสังคมโดยรวม

6. เพิ่มประสิทธิภาพการจัดทำงบประมาณให้ครอบคลุมทุกแหล่งเงิน โดยให้หน่วยรับงบประมาณที่มีเงินนอกงบประมาณหรือเงินสะสมคงเหลือ พิจารณานำเงินดังกล่าวมาใช้ดำเนินการกิจของหน่วยงานเป็นลำดับแรก ควบคู่ไปกับการพิจารณาทบทวนเพื่อชะลอ ปรับลด หรือยกเลิกการดำเนินโครงการที่มีความสำคัญในระดับต่ำ หรือหมดความจำเป็น เพื่อนำงบประมาณดังกล่าวมาสนับสนุนนโยบายสำคัญหรือโครงการที่มีความสำคัญเร่งด่วน มีความพร้อมในการดำเนินการสูง รวมทั้งให้ความสำคัญกับการนำผลการเบิกจ่ายงบประมาณรายจ่ายประจำปีงบประมาณ พ.ศ. 2562 และ พ.ศ. 2563 มาประกอบการพิจารณาจัดสรรงบประมาณให้สอดคล้องกับศักยภาพการใช้จ่ายงบประมาณของหน่วยรับงบประมาณ เพื่อให้การใช้จ่ายงบประมาณที่มีอยู่อย่างจำกัดเกิดประโยชน์สูงสุด

ในปีงบประมาณ พ.ศ. 2564 ได้กำหนดวงเงินงบประมาณรายจ่าย จำนวน 3,285,962.5 ล้านบาท หรือคิดเป็นร้อยละ 20.0 ของผลิตภัณฑ์มวลรวมในประเทศ เพื่อให้หน่วยรับงบประมาณมีงบประมาณรายจ่ายเพียงพอในการขับเคลื่อนนโยบายและยุทธศาสตร์การพัฒนาประเทศให้สอดคล้องกับสภาวะการณ์ทางเศรษฐกิจและสังคมในปัจจุบัน โดยมีประมาณการรายได้สุทธิ จำนวน 2,677,000 ล้านบาท หรือคิดเป็นร้อยละ 16.3 ของผลิตภัณฑ์มวลรวมในประเทศ และกำหนดวงเงินกู้เพื่อชดเชยการขาดดุลงบประมาณ จำนวน 623,000 ล้านบาท คิดเป็นสัดส่วนร้อยละ 3.8 ของผลิตภัณฑ์มวลรวมในประเทศ ซึ่งการขาดดุลงบประมาณจำนวนดังกล่าวยังอยู่ในระดับที่ไม่ส่งผลกระทบต่อวินัยและฐานะการคลังของประเทศในระยะยาว

3. โครงสร้างงบประมาณ

โครงสร้างงบประมาณปี 2564 มีสาระสำคัญสรุปดังนี้

3.1 งบประมาณรายจ่ายประจำปีงบประมาณ พ.ศ. 2564

งบประมาณรายจ่ายประจำปีงบประมาณ พ.ศ. 2564 จำนวน 3,285,962.5 ล้านบาท เพิ่มขึ้นจากปีงบประมาณ พ.ศ. 2563 จำนวน 85,962.5 ล้านบาท หรือเพิ่มขึ้นร้อยละ 2.7 โดยวงเงินงบประมาณดังกล่าวคิดเป็นสัดส่วนร้อยละ 20.0 ของผลิตภัณฑ์มวลรวมในประเทศ

3.2 รายจ่ายประจำ

รายจ่ายประจำกำหนดไว้เป็นจำนวน 2,537,652.3 ล้านบาท เพิ่มขึ้นจากปีงบประมาณ พ.ศ. 2563 จำนวน 133,957.9 ล้านบาท หรือเพิ่มขึ้นร้อยละ 5.6 โดยรายจ่ายประจำดังกล่าวคิดเป็นสัดส่วนร้อยละ 77.2 ของวงเงินงบประมาณ เทียบกับร้อยละ 75.1 ของปีงบประมาณ พ.ศ. 2563

3.3 รายจ่ายเพื่อชดใช้เงินคงคลัง

ในปีงบประมาณ พ.ศ. 2564 ไม่มีรายการที่ต้องเสนอตั้งงบประมาณ (ปีงบประมาณ พ.ศ. 2563 ตั้งงบประมาณไว้ จำนวน 62,709.5 ล้านบาท)

3.4 รายจ่ายลงทุน

รายจ่ายลงทุนกำหนดไว้เป็นจำนวน 649,310.2 ล้านบาท เพิ่มขึ้นจากปีงบประมาณ พ.ศ. 2563 จำนวน 4,884.5 ล้านบาท หรือเพิ่มขึ้นร้อยละ 0.8 โดยรายจ่ายลงทุนดังกล่าวคิดเป็นสัดส่วนร้อยละ 19.8 ของวงเงินงบประมาณ เทียบกับร้อยละ 20.1 ของปีงบประมาณ พ.ศ. 2563

3.5 รายจ่ายชำระคืนต้นเงินกู้

รายจ่ายชำระคืนต้นเงินกู้ได้จัดสรรไว้เป็นจำนวน 99,000 ล้านบาท เพิ่มขึ้นจากปีงบประมาณ พ.ศ. 2563 จำนวน 9,829.6 ล้านบาท หรือเพิ่มขึ้นร้อยละ 11.0 โดยรายจ่ายชำระคืนต้นเงินกู้ดังกล่าวคิดเป็นสัดส่วนร้อยละ 3.0 ของวงเงินงบประมาณ เทียบกับร้อยละ 2.8 ของปีงบประมาณ พ.ศ. 2563

โครงสร้างงบประมาณ ปีงบประมาณ 2563 – 2564 ปรากฏตามตารางที่ 1 - 1

ตารางที่ 1 - 1
โครงสร้างงบประมาณ
ปีงบประมาณ 2563 - 2564

หน่วย : ล้านบาท

โครงสร้างงบประมาณ	ปีงบประมาณ 2563		ปีงบประมาณ 2564	
	จำนวน	เพิ่ม/ลด ร้อยละ	จำนวน	เพิ่ม/ลด ร้อยละ
1. วงเงินงบประมาณรายจ่าย	3,200,000.0	6.7	3,285,962.5	2.7
(สัดส่วนต่อ GDP)	20.5		20.0	
- รายจ่ายประจำ	2,403,694.4	5.8	2,537,652.3	5.6
(สัดส่วนต่องบประมาณ)	75.1		77.2	
- รายจ่ายเพื่อชดใช้เงินคงคลัง	62,709.5	100.0	-	-100.0
(สัดส่วนต่องบประมาณ)	2.0		-	
- รายจ่ายลงทุน	644,425.7	-0.7	649,310.2	0.8
(สัดส่วนต่องบประมาณ)	20.1		19.8	
- รายจ่ายชำระคืนต้นเงินกู้	89,170.4	14.0	99,000.0	11.0
(สัดส่วนต่องบประมาณ)	2.8		3.0	
2. รายรับ	3,200,000.0	6.7	3,300,000.0	3.1
(สัดส่วนต่อ GDP)	20.5		20.0	
- รายได้	2,731,000.0	7.1	2,677,000.0	-2.0
- เงินกู้	469,000.0	4.2	623,000.0	32.8
3. ผลិតภัณฑ์มวลรวมในประเทศ (GDP)	15,610,200.0	-7.5	16,468,800.0	5.5

หมายเหตุ	<p>1. วงเงินงบประมาณรายจ่ายที่รัฐบาลเสนอต่อสภาผู้แทนราษฎร จำนวน 3,300,000 ล้านบาท โดยสภาผู้แทนราษฎรให้ความเห็นชอบ วงเงิน 3,285,962.5 ล้านบาท</p> <p>2. รายรับ ตามที่รัฐบาลเสนอประกอบการพิจารณาร่างพระราชบัญญัติงบประมาณรายจ่ายประจำปีงบประมาณ พ.ศ. 2564 ต่อสภาผู้แทนราษฎร</p> <p>3. ผลิตภัณฑ์มวลรวมในประเทศ (GDP) ปี 2563 ตามแถลงภาวะเศรษฐกิจไทยไตรมาสที่สองของปี 2563 และแนวโน้มปี 2563 ของสำนักงานสภาพัฒนาการเศรษฐกิจและสังคมแห่งชาติ ณ วันที่ 17 สิงหาคม 2563</p>
ที่มา	<p>1. สำนักงบประมาณ</p> <p>2. กระทรวงการคลัง</p> <p>3. สำนักงานสภาพัฒนาการเศรษฐกิจและสังคมแห่งชาติ</p>

4. งบประมาณรายจ่ายจำแนกตามกลุ่มงบประมาณ

งบประมาณรายจ่ายประจำปี จำแนกเป็น 8 กลุ่มงบประมาณรายจ่าย เพื่อให้สอดคล้องกับพระราชบัญญัติวิธีการงบประมาณ พ.ศ. 2561 สำหรับงบประมาณรายจ่ายประจำปีงบประมาณ พ.ศ. 2564 วงเงินรวมทั้งสิ้น 3,285,962.5 ล้านบาท จำแนกเป็น 6 กลุ่มงบประมาณรายจ่าย ประกอบด้วย

1. งบประมาณรายจ่ายงบกลาง กำหนดไว้เป็นจำนวน 614,616.2 ล้านบาท คิดเป็นสัดส่วน ร้อยละ 18.7 ของวงเงินงบประมาณ
2. งบประมาณรายจ่ายของหน่วยรับงบประมาณ กำหนดไว้เป็นจำนวน 1,121,558.2 ล้านบาท คิดเป็น สัดส่วนร้อยละ 34.1 ของวงเงินงบประมาณ
3. งบประมาณรายจ่ายบูรณาการ กำหนดไว้เป็นจำนวน 250,742.3 ล้านบาท คิดเป็น สัดส่วน ร้อยละ 7.6 ของวงเงินงบประมาณ
4. งบประมาณรายจ่ายบุคลากร กำหนดไว้เป็นจำนวน 782,566.8 ล้านบาท คิดเป็น สัดส่วน ร้อยละ 23.8 ของวงเงินงบประมาณ
5. งบประมาณรายจ่ายสำหรับทุนหมุนเวียน กำหนดไว้เป็นจำนวน 223,024.7 ล้านบาท คิดเป็น สัดส่วนร้อยละ 6.8 ของวงเงินงบประมาณ
6. งบประมาณรายจ่ายเพื่อการชำระหนี้ภาครัฐ กำหนดไว้เป็นจำนวน 293,454.3 ล้านบาท คิดเป็น สัดส่วนร้อยละ 8.9 ของวงเงินงบประมาณ

งบประมาณรายจ่ายจำแนกตามกลุ่มงบประมาณ ปีงบประมาณ 2563 - 2564 ปรากฏตามตารางที่ 1 - 2

ตารางที่ 1 - 2
งบประมาณรายจ่ายจำแนกตามกลุ่มงบประมาณ
ปีงบประมาณ 2563 - 2564

หน่วย : ล้านบาท

กลุ่มงบประมาณ	ปีงบประมาณ		ปีงบประมาณ 2564 เทียบกับ ปีงบประมาณ 2563	
	2563	2564	จำนวน	ร้อยละ
รวมทั้งประเทศ	3,200,000.0	3,285,962.5	85,962.5	2.7
1. งบประมาณรายจ่ายงบกลาง	518,770.9	614,616.2	95,845.3	18.5
2. งบประมาณรายจ่ายของหน่วยรับงบประมาณ	1,134,610.2	1,121,558.2	-13,052.0	-1.2
3. งบประมาณรายจ่ายบูรณาการ	230,058.5	250,742.3	20,683.8	9.0
4. งบประมาณรายจ่ายบุคลากร	777,549.9	782,566.8	5,016.9	0.6
5. งบประมาณรายจ่ายสำหรับทุนหมุนเวียน	204,173.9	223,024.7	18,850.8	9.2
6. งบประมาณรายจ่ายเพื่อการชำระหนี้ภาครัฐ	272,127.1	293,454.3	21,327.2	7.8
7. งบประมาณรายจ่ายเพื่อชดใช้เงินคงคลัง	62,709.5	-	-62,709.5	-100.0
8. งบประมาณรายจ่ายเพื่อชดใช้เงินทุนสำรองจ่าย	-	-	-	-

แผนภูมิที่ 1 - 1
สัดส่วนงบประมาณรายจ่ายประจำปีงบประมาณ พ.ศ. 2564
จำแนกตามกลุ่มงบประมาณ

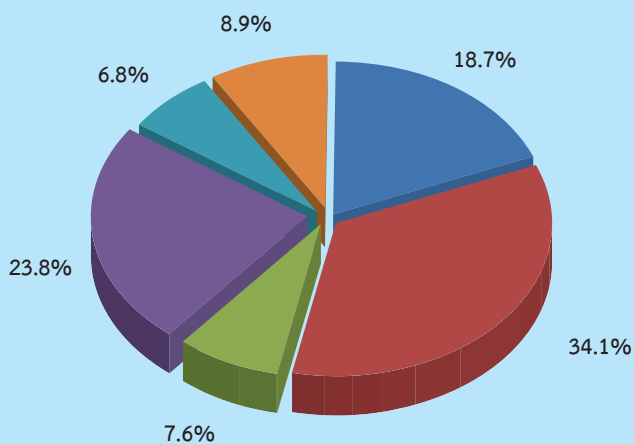

- งบประมาณรายจ่ายงบกลาง
- งบประมาณรายจ่ายของหน่วยรับงบประมาณ
- งบประมาณรายจ่ายบูรณาการ
- งบประมาณรายจ่ายบุคลากร
- งบประมาณรายจ่ายสำหรับทุนหมุนเวียน
- งบประมาณรายจ่ายเพื่อการชำระหนี้ภาครัฐ

5. ยุทธศาสตร์การจัดสรรงบประมาณรายจ่ายประจำปีงบประมาณ พ.ศ. 2564

ยุทธศาสตร์การจัดสรรงบประมาณรายจ่ายประจำปีงบประมาณ พ.ศ. 2564 ได้จัดทำขึ้นให้สอดคล้องกับยุทธศาสตร์ชาติ (พ.ศ. 2561 - 2580) แผนแม่บทภายใต้ยุทธศาสตร์ชาติ แผนพัฒนาเศรษฐกิจและสังคมแห่งชาติ ฉบับที่ 12 (พ.ศ. 2560 - 2564) นโยบายและแผนระดับชาติว่าด้วยความมั่นคงแห่งชาติ (พ.ศ. 2562 - 2565) แผนการปฏิรูปประเทศ และนโยบายสำคัญของรัฐบาล เพื่อขับเคลื่อนการพัฒนาประเทศตามแนวทางการพัฒนาของยุทธศาสตร์ชาติให้เกิดผลอย่างเป็นรูปธรรมและบรรลุเป้าหมายตามวิสัยทัศน์ “ประเทศไทยมีความมั่นคง มั่งคั่ง ยั่งยืน เป็นประเทศที่พัฒนาแล้ว ด้วยการพัฒนาตามหลักปรัชญาของเศรษฐกิจพอเพียง”

ยุทธศาสตร์การจัดสรรงบประมาณรายจ่ายประจำปีงบประมาณ พ.ศ. 2564 ประกอบด้วย 6 ยุทธศาสตร์และรายการค่าดำเนินการภาครัฐ ภายใต้ยุทธศาสตร์และรายการค่าดำเนินการภาครัฐ ประกอบด้วยแผนงานรวม 61 แผนงาน สำคัญของยุทธศาสตร์การจัดสรรงบประมาณและแผนงานตามยุทธศาสตร์โดยสรุป ดังนี้

1. ยุทธศาสตร์ด้านความมั่นคง

จัดสรรงบประมาณรายจ่าย เพื่อสนับสนุนให้ประชาชนมีความสุข ประเทศชาติมีความมั่นคงในทุกมิติและทุกระดับ โดยมุ่งเน้นการปกป้องและเชิดชูสถาบันพระมหากษัตริย์ ป้องกัน รักษาความสงบภายในประเทศ พัฒนาศักยภาพและเตรียมความพร้อมของประเทศที่จะเผชิญภัยคุกคามที่กระทบต่อความมั่นคงของชาติ พัฒนาระบบบริหารจัดการภัยพิบัติ ส่งเสริมความสัมพันธ์ระหว่างประเทศ บูรณาการความร่วมมือด้านความมั่นคงกับอาเซียน และนานาชาติ รวมทั้งพัฒนากลไกการบริหารจัดการความมั่นคงแบบองค์รวม ทั้งนี้ ได้จัดสรรงบประมาณไว้เป็นจำนวนทั้งสิ้น 406,469.7 ล้านบาท หรือคิดเป็นร้อยละ 12.4 ของวงเงินงบประมาณ โดยจำแนกตามแผนงาน ดังนี้

1.1 แผนงานยุทธศาสตร์เสริมสร้างความมั่นคงของสถาบันหลักของชาติ จำนวน 4,729.8 ล้านบาท เพื่อให้คนในชาติมีจิตสำนึกรักและหวงแหน มุ่งจงรักภักดี พร้อมธำรงรักษาไว้ซึ่งสถาบันหลักของชาติ โดยการพิทักษ์รักษา เทิดทูนสถาบันพระมหากษัตริย์ ถวายความปลอดภัยพระมหากษัตริย์และพระบรมวงศานุวงศ์ ขับเคลื่อนการพัฒนาพื้นที่ตามแนวพระราชดำริและหลักปรัชญาของเศรษฐกิจพอเพียง รวมทั้งสนับสนุนกิจกรรมพิเศษหลวง

1.2 แผนงานยุทธศาสตร์รักษาความสงบภายในประเทศ จำนวน 28,434.0 ล้านบาท เพื่อให้ประชาชนมีความมั่นคง ปลอดภัยในชีวิต และทรัพย์สิน โดยการรักษาความสงบเรียบร้อยภายในประเทศ รักษาความมั่นคงภายใน ปกป้องจิตใจสำนึกรักสามัคคีและส่งเสริมความปรองดองของคนในชาติ ขับเคลื่อนนโยบายของรัฐผ่านกลไกหมู่บ้าน พัฒนาหมู่บ้านเศรษฐกิจพอเพียง บังคับใช้กฎหมาย อำนาจความยุติธรรม และจัดหายุทธโรปกรณ์เพื่อเพิ่มประสิทธิภาพการปฏิบัติงานการป้องกันและปราบปรามอาชญากรรม รวมถึงสร้างการมีส่วนร่วมของประชาชน

1.3 แผนงานบูรณาการขับเคลื่อนการแก้ไขปัญหาจังหวัดชายแดนภาคใต้ จำนวน 9,563.3 ล้านบาท เพื่อให้ประเทศชาติเกิดความมั่นคง ประชาชนในพื้นที่ที่มีความปลอดภัยทั้งในชีวิตและทรัพย์สิน อยู่ร่วมกันอย่างสันติสุขในสังคมพหุวัฒนธรรม โดยเพิ่มประสิทธิภาพงานข่าวกรองและบูรณาการฐานข้อมูลความมั่นคงให้สามารถตอบสนองต่อการแก้ไขปัญหาจังหวัดชายแดนใต้และภัยคุกคามต่อความมั่นคงของชาติในรูปแบบต่าง ๆ ปรับสภาพสังคมบริบทแวดล้อมในพื้นที่ให้เกิดการขยายตัวของความรุนแรงและสร้างความรู้ความเข้าใจกับประชาชนทั้งในและนอกจังหวัดชายแดนภาคใต้ อำนาจความยุติธรรม และเยียวยาผู้ที่ได้รับผลกระทบ รวมทั้งสร้างความเชื่อมั่นและพัฒนาเศรษฐกิจ เสริมสร้างศักยภาพพื้นที่จังหวัดชายแดนภาคใต้โดยน้อมนำศาสตร์ของพระราชามาเป็นกรอบแนวทางดำเนินงาน ตลอดจนพัฒนาคุณภาพการศึกษา โดยเฉพาะในสถานศึกษาของรัฐ เสริมสร้างความรักชาติ ศาสน์ กษัตริย์ ให้ประชาชนมีคุณภาพชีวิตที่ดี มีความมั่นคง มั่งคั่ง ยั่งยืน

1.4 แผนงานยุทธศาสตร์จัดการปัญหาแรงงานต่างด้าวและการค้ามนุษย์ จำนวน 404.2 ล้านบาท เพื่อให้ผู้เสียหายจากการค้ามนุษย์ แรงงานเด็ก แรงงานบังคับและกลุ่มเสี่ยง ได้รับการคุ้มครองช่วยเหลืออย่างเป็นระบบ โดยการขับเคลื่อนกลไกเชิงนโยบายในการป้องกันสถานประกอบการและแก้ไขปัญหาการค้ามนุษย์ด้านแรงงานไปสู่การปฏิบัติ แรงงานต่างด้าวในสถานประกอบการ แรงงานต่างด้าวด้านการประมง แรงงานเด็ก และกลุ่มเสี่ยงได้รับการแก้ไขปัญหา ตลอดจนส่งเสริม พัฒนาและคุ้มครองตามกฎหมาย ปัญหาสุขภาพแรงงานข้ามชาติได้รับการดูแล ป้องกันและรักษา ผู้เสียหายจากการค้ามนุษย์ ได้รับการคุ้มครองกลับคืนสู่สังคม รวมทั้งเพิ่มประสิทธิภาพการปราบปรามและดำเนินคดีการกระทำความผิดค้ามนุษย์

1.5 แผนงานบูรณาการป้องกัน ปรามปราม และบำบัดรักษาผู้ติดยาเสพติด
จำนวน 6,129.2 ล้านบาท เพื่อให้เด็ก เยาวชน ผู้ใช้แรงงาน และประชาชนกลุ่มเสี่ยงมีภูมิคุ้มกันภัย
จากยาเสพติด และไม่ไปเกี่ยวข้องกับยาเสพติด โดยจัดให้มีกลไกการวางแผนป้องกัน แก้ไข
และช่วยเหลือประชาชนอย่างเป็นระบบ ปรามปรามจับกุมผู้ผลิต ผู้ค้า ผู้มีอิทธิพลและ
เจ้าหน้าที่รัฐที่เกี่ยวข้องกับยาเสพติด สร้างความร่วมมือกับนานาชาติในการควบคุมและ
สกัดกั้นยาเสพติด ลดระดับความรุนแรงของพื้นที่แพร่ระบาดของยาเสพติด รวมทั้งนำผู้ช่วย
ยาเสพติดเข้าสู่กระบวนการบำบัดรักษา ได้รับการติดตามดูแลอย่างมีคุณภาพและต่อเนื่อง

1.6 แผนงานยุทธศาสตร์ป้องกันและแก้ไขปัญหาที่มีผลกระทบต่อ
ความมั่นคง จำนวน 15,208.0 ล้านบาท เพื่อให้หน่วยงานภาครัฐ ภาคเอกชน และประชาชน
มีความพร้อมและสามารถที่จะแก้ไขปัญหาที่ส่งผลกระทบต่อความมั่นคงของประเทศ
ทุกรูปแบบ ทุกมิติและทุกระดับความรุนแรง โดยการพัฒนาศักยภาพการรักษาความมั่นคง
ทางเทคโนโลยีสารสนเทศและไซเบอร์ สนับสนุนการแก้ไขปัญหาการก่อการร้าย อาชญากรรม
ข้ามชาติ ตรวจสอบติดตามและเฝ้าระวังการทำประมงให้เป็นไปตามกฎหมาย เพิ่มศักยภาพ
ด้านการสืบสวนสอบสวนและป้องกันปรามปรามอาชญากรรมที่มีผลกระทบต่อความมั่นคง
รวมถึงการพัฒนาเครือข่ายมวลชนและแก้ไขปัญหาการละเมิดทรัพย์สินทางปัญญา

1.7 แผนงานยุทธศาสตร์พัฒนาศักยภาพการป้องกันประเทศ และ
ความพร้อมเผชิญภัยคุกคามทุกมิติ จำนวน 73,075.4 ล้านบาท เพื่อให้กองทัพและหน่วยงาน
ด้านความมั่นคง มีความพร้อมที่จะเผชิญภัยคุกคามทุกรูปแบบ ทุกมิติและทุกระดับความรุนแรง
ระบบและแผนเตรียมพร้อมแห่งชาติมีความทันสมัย และปฏิบัติได้จริง หน่วยงานด้านการข่าว
และประชาคมข่าวกรองมีประสิทธิภาพ โดยการพัฒนาระบบเทคโนโลยีและเพิ่มประสิทธิภาพ
การพัฒนาระบบงานข่าวกรองแบบบูรณาการอย่างมีประสิทธิภาพ ส่งเสริมการวิจัยและพัฒนา
เพื่อการป้องกันประเทศ พัฒนาขีดความสามารถของกองทัพ ส่งเสริมและพัฒนาอุตสาหกรรม
ป้องกันประเทศ พัฒนาศักยภาพด้านการพัฒนาประเทศและการช่วยเหลือประชาชน
พัฒนาศักยภาพการรักษาความมั่นคงทางเทคโนโลยีสารสนเทศ

1.8 แผนงานยุทธศาสตร์พัฒนาระบบการเตรียมพร้อมแห่งชาติและระบบ
บริหารจัดการภัยพิบัติ จำนวน 11,236.4 ล้านบาท เพื่อให้ประชาชนเชื่อมั่นในขีดความสามารถ
ในการปฏิบัติงานภัยพิบัติฉุกเฉิน การกู้ภัยและช่วยเหลือผู้ประสบภัย รวมทั้งลดความสูญเสีย
และสร้างความปลอดภัยในชีวิตและทรัพย์สินของประชาชน โดยจัดให้มีเงินทরণราชการ

เพื่อช่วยเหลือผู้ประสบภัยพิบัติกรณีฉุกเฉิน พัฒนาศักยภาพการเตือนภัยพิบัติ เพิ่มประสิทธิภาพในการแก้ไขปัญหาสาธารณภัย จัดหาครุภัณฑ์เพื่อการป้องกันและบรรเทาสาธารณภัย เตรียมความพร้อมในการจัดการสาธารณภัยให้มีประสิทธิภาพและมีมาตรฐานสามารถแจ้งเตือนภัยล่วงหน้า และช่วยเหลือผู้ประสบภัยอย่างรวดเร็ว

1.9 แผนงานยุทธศาสตร์พัฒนากลไกการบริหารจัดการความมั่นคงแบบองค์รวม จำนวน 261.7 ล้านบาท เพื่อให้กลไกการบริหารจัดการความมั่นคงมีประสิทธิภาพสูงขึ้น โดยการพัฒนา ปรับปรุงกลไก โครงสร้าง บทบาทและอำนาจหน้าที่ของกองอำนวยการรักษาความมั่นคงภายในราชอาณาจักร รวมทั้งปรับปรุงกฎหมายผ่านการบูรณาการและความร่วมมือทุกภาคส่วน

1.10 แผนงานยุทธศาสตร์ส่งเสริมความสัมพันธ์ระหว่างประเทศ จำนวน 4,928.2 ล้านบาท เพื่อให้การต่างประเทศของไทยมีเอกภาพ มีมาตรฐานสากล สามารถรักษาผลประโยชน์ของชาติ โดยการพัฒนาเสริมสร้างความสัมพันธ์และความร่วมมือทางทหาร รักษาผลประโยชน์ของชาติด้านความมั่นคง เสริมสร้างศักยภาพและขับเคลื่อนความร่วมมือเชิงยุทธศาสตร์ระหว่างประเทศระดับทวิภาคีและพหุภาคี ส่งเสริมความร่วมมือระหว่างประเทศด้านเศรษฐกิจ จัดทำเขตการค้าเสรี ความร่วมมือด้านเทคโนโลยีและนวัตกรรม พัฒนาฝีมือแรงงานนานาชาติ รวมทั้งเสริมสร้างภาพลักษณ์ บทบาท และสถานะของคนไทยในประชาคมโลก

1.11 แผนงานยุทธศาสตร์เพื่อสนับสนุนด้านความมั่นคง จำนวน 1,578.2 ล้านบาท เพื่อสนับสนุนเป้าหมายยุทธศาสตร์ด้านความมั่นคงโดยการพัฒนาเศรษฐกิจ ชุมชน เสริมสร้างอาชีพและพัฒนาคุณภาพชีวิตของประชาชน ให้ความรู้ด้านพลเมืองศึกษา (Civic Education) และการปกครองในระบอบประชาธิปไตยอันมีพระมหากษัตริย์ทรงเป็นประมุข รวมทั้งส่งเสริมสหกรณ์เกษตรผ่านศึก ครอบครัวยุวชนผ่านศึกและทหารนอกประจำการ

1.12 แผนงานพื้นฐานด้านความมั่นคง จำนวน 57,089.5 ล้านบาท เพื่อให้การดำเนินการกิจด้านความมั่นคง มีประสิทธิภาพและเกิดความคุ้มค่า หน่วยงานภาครัฐสามารถปฏิบัติงานและให้บริการได้อย่างต่อเนื่อง และเป็นไปตามอำนาจหน้าที่ ตามกฎหมาย ได้ตามมาตรฐาน รวมทั้งบุคลากร สถานที่ อุปกรณ์ และสภาพแวดล้อมการทำงานได้รับการดูแลที่ดี

1.13 แผนงานบุคลากรภาครัฐ จำนวน 193,831.8 ล้านบาท เพื่อให้การบริหารจัดการบุคลากรภาครัฐมีประสิทธิภาพและเกิดความคุ้มค่าในการดำเนินการกิจของรัฐ ตลอดจนพัฒนาระบบงานของหน่วยงานภาครัฐและพัฒนาสมรรถนะของบุคลากรให้มีขีดความสามารถในการปฏิบัติงานอย่างมีคุณธรรม จริยธรรม สามารถดำเนินชีวิตได้อย่างสมดุล

2. ยุทธศาสตร์ด้านการสร้างความสามารถในการแข่งขัน

จัดสรรงบประมาณรายจ่าย เพื่อยกระดับขีดความสามารถในการแข่งขันและสนับสนุนให้เศรษฐกิจเติบโตอย่างมีเสถียรภาพ โดยมุ่งเน้นการพัฒนาภาคการเกษตร อาทิ เกษตรอัตลักษณ์พื้นถิ่น เกษตรปลอดภัย เกษตรชีวภาพ เกษตรแปรรูป เกษตรอัจฉริยะ และการจัดการระบบนิเวศภาคเกษตร ส่งเสริมอุตสาหกรรมและบริการแห่งอนาคต อาทิ อุตสาหกรรมชีวภาพ อุตสาหกรรมและบริการทางการแพทย์ครบวงจร อุตสาหกรรมและบริการดิจิทัล อุตสาหกรรมต่อเนื่องจากการพัฒนาระบบคมนาคม และการพัฒนาระบบนิเวศภาคอุตสาหกรรม การพัฒนาผู้ประกอบการและวิสาหกิจขนาดกลางและขนาดย่อมยุคใหม่ โดยการสร้างผู้ประกอบการอัจฉริยะ สร้างโอกาสการเข้าถึงบริการทางการเงิน การตลาด ข้อมูลและบริการภาครัฐ การสร้างรายได้จากการท่องเที่ยว โดยการสร้างความหลากหลายด้านการท่องเที่ยว อาทิ ท่องเที่ยวเชิงสร้างสรรค์และวัฒนธรรม เชิงธุรกิจ เชิงสุขภาพ ความงาม และแพทย์แผนไทย การท่องเที่ยวสำราญทางน้ำ การท่องเที่ยวที่เชื่อมโยงภูมิภาค การพัฒนาโครงสร้างพื้นฐานด้านคมนาคม ระบบโลจิสติกส์ พลังงานและดิจิทัล การพัฒนาศักยภาพด้านวิทยาศาสตร์ เทคโนโลยี รวมทั้งการส่งเสริมการวิจัยและพัฒนานวัตกรรม การพัฒนาเขตเศรษฐกิจพิเศษชายแดน เขตพัฒนาพิเศษภาคตะวันออก ตลอดจนการพัฒนาพื้นที่ระดับภาคและเมืองนำอยู่อัจฉริยะ โดยพัฒนาเมืองศูนย์กลางเศรษฐกิจของภาคและเมืองขนาดกลางให้เป็นเมืองนำอยู่ ทั้งนี้ ได้จัดสรรงบประมาณไว้เป็นจำนวนทั้งสิ้น 394,588.5 ล้านบาท หรือคิดเป็นร้อยละ 12.0 ของวงเงินงบประมาณ โดยจำแนกตามแผนงาน ดังนี้

2.1 แผนงานยุทธศาสตร์การเกษตรสร้างมูลค่า จำนวน 6,282.0 ล้านบาท เพื่อเพิ่มผลิตภัณท์มวลรวมในประเทศของสาขาเกษตร ผลิตภาพการผลิตของภาคการเกษตร สูงขึ้นและสามารถแปรรูปสู่ผลิตภัณท์ปลายน้ำที่มีมูลค่าสูง โดยใช้เทคโนโลยีพัฒนาฐานทรัพยากรทางการเกษตรให้เข้มแข็งและยั่งยืน ส่งเสริมการวิจัยพัฒนาองค์ความรู้ เทคโนโลยี นวัตกรรม และภูมิปัญญาท้องถิ่นด้านการเกษตร ส่งเสริมการผลิตสินค้าเกษตรและอาหารเข้าสู่ระบบมาตรฐานความปลอดภัย สนับสนุนการอนุรักษ์ฐานทรัพยากรชีวภาพทางการเกษตร ส่งเสริมการสร้างมูลค่าเพิ่มให้กับสินค้าเกษตรตามศักยภาพ พัฒนาความเข้มแข็งการผลิตในห่วงโซ่อุตสาหกรรมเกษตร การจัดการผลผลิตอย่างเป็นระบบครบวงจร สร้างเกษตรกรรุ่นใหม่ และส่งเสริมการรวมกลุ่มเกษตรกร เพื่อเป็นภาคการผลิตที่สร้างรายได้และพัฒนาคุณภาพชีวิตให้เกษตรกรพึ่งพาตนเองได้

2.2 แผนงานบูรณาการพัฒนาอุตสาหกรรมและบริการแห่งอนาคต จำนวน 903.1 ล้านบาท เพื่อเพิ่มอัตราการขยายตัวของผลิตภัณฑ์มวลรวมภายในประเทศในสาขาอุตสาหกรรมและเพิ่มผลผลิตภาพการผลิตของภาคอุตสาหกรรมและภาคบริการตลอดห่วงโซ่อุปทาน โดยส่งเสริมอุตสาหกรรมอาหารแห่งอนาคตแบบครบวงจร และสร้างเศรษฐกิจฐานชีวภาพ พัฒนาอุตสาหกรรมและบริการทางการแพทย์ ส่งเสริมการวิจัย พัฒนา และสร้างนวัตกรรมเพื่อยกระดับอุตสาหกรรมและบริการดิจิทัล ข้อมูล ปัญญาประดิษฐ์ หุ่นยนต์ ระบบอัตโนมัติ เพิ่มผลผลิตภาพภาคอุตสาหกรรมและบริการตลอดห่วงโซ่มูลค่า พัฒนาการจัดการฐานข้อมูลอุตสาหกรรมและการคาดการณ์เทคโนโลยีในอนาคต รวมทั้งการพัฒนาต่อยอดความเข้มแข็งของอุตสาหกรรมและยกระดับไปสู่อุตสาหกรรมที่ใช้เทคโนโลยีขั้นสูง

2.3 แผนงานบูรณาการสร้างรายได้จากการท่องเที่ยว จำนวน 6,774.9 ล้านบาท เพื่อให้การท่องเที่ยวเป็นกลไกในการขับเคลื่อนเศรษฐกิจของประเทศ และเป็นเครื่องมือในการลดความเหลื่อมล้ำทางสังคม โดยให้ความสำคัญกับการท่องเที่ยวในสาขาที่มีศักยภาพ อาทิ การท่องเที่ยวเชิงสร้างสรรค์และวัฒนธรรม การท่องเที่ยวเชิงธุรกิจ การท่องเที่ยวเชิงสุขภาพ ความงาม และแพทย์แผนไทย การท่องเที่ยวสำราญทางน้ำ และการท่องเที่ยวเชื่อมโยงภูมิภาค โดยสนับสนุนโครงสร้างพื้นฐานทางด้านคมนาคม สิ่งอำนวยความสะดวกในแหล่งท่องเที่ยว ปรับปรุงและพัฒนาแหล่งท่องเที่ยวทั้งเมืองหลักและเมืองรองให้สอดคล้องกับสภาพพื้นที่และเป็นมิตรกับสิ่งแวดล้อม และส่งเสริมด้านการตลาด รวมทั้งเตรียมความพร้อมสำหรับการท่องเที่ยวเพื่อรองรับคนทั้งมวล (Tourism for all) ส่งเสริมระบบความปลอดภัยในแหล่งท่องเที่ยวเพื่อสร้างความเชื่อมั่นให้กับนักท่องเที่ยว และพัฒนาบุคลากรและผู้ประกอบการด้านการท่องเที่ยวในทุกระดับ

2.4 แผนงานยุทธศาสตร์พัฒนาพื้นที่และเมืองน่าอยู่อัจฉริยะ จำนวน 3,615.4 ล้านบาท เพื่อพัฒนาให้ประเทศไทยมีขีดความสามารถในการแข่งขันสูงขึ้น โดยการกระจายศูนย์กลางความเจริญทางเศรษฐกิจและสังคมในทุกภูมิภาคของประเทศ และพัฒนาโครงสร้างพื้นฐานด้านคมนาคมขนส่ง ระบบสื่อสารและพลังงานด้วยเทคโนโลยีระบบดิจิทัลที่ทันสมัย มีการกระจายความเจริญทางด้านเศรษฐกิจ สังคม เพื่อยกระดับความน่าอยู่ของเมือง โดยให้พื้นที่มีแผนผังภูมิโนเวคเพื่อเป็นกรอบในการพัฒนาเมืองน่าอยู่ ชนบทมั่นคง เกษตรยั่งยืน และอุตสาหกรรมเชิงนิเวศ รวมทั้งผังพื้นที่อนุรักษ์ทรัพยากรธรรมชาติ แหล่งโบราณคดี วัฒนธรรม ประเพณีและอัตลักษณ์ท้องถิ่น และสนับสนุนการจัดทำฐานข้อมูลด้านการพัฒนาเมือง

2.5 แผนงานบูรณาการพัฒนาพื้นที่ระดับภาค จำนวน 21,758.2 ล้านบาท เพื่อส่งเสริมให้เกิดการขับเคลื่อนเชิงพื้นที่ในระดับภาค สร้างโอกาสทางเศรษฐกิจเพิ่มขีดความสามารถในการแข่งขันให้กระจายทั่วทุกภูมิภาค ประชาชนคุณภาพชีวิตดีขึ้น เพิ่มอัตราการขยายตัวของมูลค่าผลิตภัณฑ์ระดับภาค โดยเสริมสร้างองค์ความรู้และเพิ่มศักยภาพให้แก่ประชาชนในทุกพื้นที่ให้เป็นกลไกในการขับเคลื่อนและสร้างความเข้มแข็งให้กับประเทศ อาทิ การเพิ่มศักยภาพภาคอุตสาหกรรม การค้า การลงทุน การเกษตร การท่องเที่ยวและบริการ การสาธารณสุข วัฒนธรรม ยกระดับคุณภาพชีวิต แก้ไขปัญหาความยากจน ลดความเหลื่อมล้ำ ตลอดจนการบริหารจัดการทรัพยากรธรรมชาติและสิ่งแวดล้อม เพื่อเป็นรากฐานที่มั่นคงและสร้างมูลค่าเพิ่มให้แก่ประเทศ

2.6 แผนงานบูรณาการพัฒนาด้านคมนาคมและระบบโลจิสติกส์ จำนวน 106,115.7 ล้านบาท เพื่อพัฒนาโครงสร้างพื้นฐานด้านคมนาคม รองรับการแข่งขันและระบบโลจิสติกส์ ให้มีความเชื่อมโยงอย่างสมบูรณ์ ครอบคลุมทั้งเส้นทางภายในประเทศและต่างประเทศ สนับสนุนให้เกิดการขนส่งหลายรูปแบบ (Multimodal transport) ซึ่งเป็นส่วนหนึ่งในการลดต้นทุนทางด้านโลจิสติกส์ และเพิ่มศักยภาพในการแข่งขันของประเทศ โดยพัฒนาโครงสร้างพื้นฐานทางถนน ทางน้ำ ทางราง ทางอากาศ ให้สามารถเชื่อมโยงการขนส่งและการเดินทางทั่วถึงทั้งภายในประเทศและระหว่างประเทศได้อย่างมีประสิทธิภาพ พัฒนาระบบขนส่งสาธารณะ พัฒนาระบบบริหารจัดการโลจิสติกส์ทั้งในภาคเกษตรกรรม อุตสาหกรรม และการพาณิชย์ กำกับดูแลและพัฒนามาตรฐานด้านการขนส่งให้มีความสะดวกและปลอดภัย พัฒนาระบบบริการและขยายเครือข่ายของผู้ให้บริการโลจิสติกส์ เชื่อมโยงการค้าสู่รูปแบบพาณิชย์อิเล็กทรอนิกส์ ส่งเสริมการอำนวยความสะดวกทางการค้า ด้วยระบบการเชื่อมโยงข้อมูลหน่วยงานภาครัฐและภาคธุรกิจสำหรับการนำเข้า ส่งออกและโลจิสติกส์ (National Single Window : NSW) ตลอดจนพัฒนาปัจจัยสนับสนุนด้านโลจิสติกส์ อาทิ มาตรฐาน บุคลากร การวิจัย นวัตกรรม และเทคโนโลยีที่เกี่ยวข้อง

2.7 แผนงานยุทธศาสตร์พัฒนาความมั่นคงทางพลังงาน จำนวน 576.0 ล้านบาท เพื่อให้ประเทศไทยมีความมั่นคงทางพลังงานและเพิ่มประสิทธิภาพการใช้พลังงานของประเทศ โดยส่งเสริมและสนับสนุนให้มีการจัดหาพลังงานและพัฒนาโครงสร้างพื้นฐานด้านพลังงาน กระจายชนิดของเชื้อเพลิงอย่างเหมาะสม และมีระบบรองรับเหตุฉุกเฉินด้านพลังงาน ส่งเสริมการอนุรักษ์พลังงานและพลังงานทดแทน รวมทั้งกำกับดูแลกิจการ และ

จัดทำนโยบายด้านพลังงาน เพื่อให้พลังงานมีคุณภาพ และราคาที่เหมาะสมเป็นธรรมต่อทุกภาคส่วน ตลอดจนส่งเสริมการผลิตและใช้พลังงานทดแทนและพลังงานทางเลือก

2.8 แผนงานยุทธศาสตร์พัฒนาเศรษฐกิจและสังคมดิจิทัล จำนวน 2,235.2 ล้านบาท เพื่อเพิ่มมูลค่าทางเศรษฐกิจของธุรกิจดิจิทัลจากการใช้เทคโนโลยีดิจิทัล โดยการพัฒนาโครงสร้างพื้นฐานด้านดิจิทัลให้ประชาชนเข้าถึงข้อมูลและบริการที่มีประสิทธิภาพอย่างเท่าเทียม ผ่านโครงข่ายที่ครอบคลุมทั่วประเทศ และบริการระบบตรวจสอบสิทธิการเข้าใช้อินเทอร์เน็ตสาธารณะ ส่งเสริมและพัฒนามาตรฐานธุรกรรมทางอิเล็กทรอนิกส์เพื่อสนับสนุนให้เกิดธุรกิจบริการที่น่าเชื่อถือและปลอดภัย และพัฒนาศูนย์ข้อมูลขนาดใหญ่ (Big Data) ที่ได้มาตรฐาน สิ่งอำนวยความสะดวก และการปรับปรุงกฎหมายที่เกี่ยวข้อง รวมทั้งการจัดให้มีมาตรการเฝ้าระวัง รับมือภัยคุกคาม และรักษาความมั่นคงปลอดภัยทางไซเบอร์ที่สอดคล้องตามมาตรฐานสากล

2.9 แผนงานบูรณาการพัฒนาผู้ประกอบการ และวิสาหกิจขนาดกลางและขนาดย่อมสู่สากล จำนวน 1,210.0 ล้านบาท เพื่อส่งเสริม สนับสนุน ให้ผู้ประกอบการวิสาหกิจขนาดกลางและขนาดย่อม มีความรู้และความสามารถในการแข่งขัน รวมทั้งสนับสนุนการใช้เทคโนโลยีในการประกอบธุรกิจ ยกระดับความรู้ การบริหารจัดการธุรกิจสมัยใหม่พัฒนาคุณภาพและมาตรฐานของสินค้าและบริการ โดยสนับสนุนให้มีการขยายธุรกิจเข้าสู่สากลมากขึ้น สามารถขยายการค้าและการลงทุนไปต่างประเทศ สนับสนุนให้เข้าถึงแหล่งข้อมูล ความรู้ต่าง ๆ ที่สำคัญต่อการพัฒนาธุรกิจอย่างเป็นระบบ โดยครอบคลุมการพัฒนาวิสาหกิจเริ่มต้น และผู้ประกอบการวิสาหกิจขนาดกลางและขนาดย่อม รวมทั้งสร้างสภาพแวดล้อมที่เอื้ออำนวยต่อการพัฒนาของอุตสาหกรรม สร้างความร่วมมือระหว่างภาครัฐ เอกชน เพื่อให้ผู้ประกอบการสามารถเติบโต เข้มแข็ง แข่งขันได้ในระดับสากล เป็นพลังในการขับเคลื่อนเศรษฐกิจของประเทศ

2.10 แผนงานบูรณาการพัฒนาพื้นที่เขตเศรษฐกิจพิเศษ จำนวน 5,751.6 ล้านบาท เพื่อส่งเสริมให้เกิดการพัฒนาพื้นที่เขตเศรษฐกิจพิเศษ เป็นศูนย์กลางความเจริญทางเศรษฐกิจและสังคม เพิ่มมูลค่าการลงทุนในพื้นที่เขตเศรษฐกิจพิเศษชายแดน 10 แห่ง ได้แก่ ตาก มุกดาหาร สระแก้ว ตราด สงขลา หนองคาย เชียงราย นครพนม กาญจนบุรี และนราธิวาส เพื่อกระจายความเจริญไปสู่ภูมิภาค ยกระดับรายได้ คุณภาพชีวิตของประชาชน พัฒนาพื้นที่บริเวณชายแดนให้มีความพร้อมสำหรับรองรับกิจกรรมทางเศรษฐกิจและสังคม

ที่เชื่อมโยงกับประเทศเพื่อนบ้าน พัฒนาโครงสร้างพื้นฐานและสิ่งอำนวยความสะดวกด้านการท่องเที่ยว พัฒนาด้านสาธารณสุขชายแดน และบริหารจัดการสิ่งแวดล้อม ตลอดจนการสนับสนุนด้านการประชาสัมพันธ์และการตลาดเพื่อเพิ่มมูลค่าการลงทุนในพื้นที่

2.11 แผนงานบูรณาการเขตพัฒนาพิเศษภาคตะวันออก จำนวน 21,489.5 ล้านบาท เพื่อส่งเสริมให้เกิดการลงทุนในเขตพัฒนาพิเศษภาคตะวันออก ได้แก่ ชลบุรี ระยอง ฉะเชิงเทรา และพื้นที่เกี่ยวเนื่อง โดยพัฒนาโครงสร้างพื้นฐานด้านคมนาคมขนส่งให้เชื่อมโยงโครงข่ายการขนส่งในทุกมิติแบบไร้รอยต่อ ทั้งการขนส่งทางถนน ทางน้ำ ทางราง และทางอากาศพัฒนาและขยายโครงสร้างระบบสาธารณูปโภคไฟฟ้า ประปาเพื่อรองรับการขยายตัวของเมือง พัฒนาโครงสร้างพื้นฐานด้านดิจิทัล ส่งเสริมการท่องเที่ยวในพื้นที่ พัฒนาบุคลากร การศึกษา การวิจัย และนวัตกรรม ประชาสัมพันธ์เพื่อส่งเสริมการลงทุน รวมทั้งการพัฒนาเมืองในรูปแบบเมืองอัจฉริยะ ยกระดับระบบสาธารณสุขและสภาพแวดล้อมเมือง และการบริหารจัดการสิ่งแวดล้อมชุมชนที่มีประสิทธิภาพเพื่อป้องกันผลกระทบที่จะเกิดกับชุมชน อันจะเป็นการยกระดับคุณภาพชีวิตและรายได้ของชุมชน

2.12 แผนงานยุทธศาสตร์การวิจัยและพัฒนานวัตกรรม จำนวน 19,916.6 ล้านบาท เพื่อส่งเสริม สนับสนุน และขับเคลื่อนระบบการวิจัยและนวัตกรรมของประเทศ ด้านวิทยาศาสตร์ เทคโนโลยี สังคมศาสตร์ มนุษยศาสตร์ และสหวิทยาการ เพื่อสร้างองค์ความรู้ พัฒนานโยบายสาธารณะ และสนับสนุนการนำผลงานวิจัยและนวัตกรรมไปใช้ในเชิงเศรษฐกิจ และสังคม เพื่อให้เกิดการพัฒนาประเทศอย่างสมดุลและยั่งยืน ผ่านการดำเนินการ 4 ด้าน คือ ด้านการพัฒนากำลังคนและสถาบันความรู้ การวิจัยและนวัตกรรมเพื่อตอบโจทย์ท้าทายของสังคม การวิจัยและนวัตกรรมเพื่อเพิ่มขีดความสามารถการแข่งขัน และการวิจัยและสร้างนวัตกรรมเพื่อพัฒนาเชิงพื้นที่และลดความเหลื่อมล้ำ เพื่อนำไปสู่การสร้างความสามารถในการแข่งขันของประเทศ ลดความเหลื่อมล้ำ และสร้างความเจริญเติบโตทางเศรษฐกิจอย่างสมดุลและยั่งยืน

2.13 แผนงานยุทธศาสตร์พัฒนาศักยภาพด้านวิทยาศาสตร์ เทคโนโลยี และนวัตกรรม จำนวน 5,787.3 ล้านบาท เพื่อให้ประเทศไทยพัฒนาไปสู่การเป็นสังคมที่อยู่บนเศรษฐกิจฐานความรู้ โดยพัฒนาโครงสร้างพื้นฐานและสิ่งอำนวยความสะดวกด้านวิทยาศาสตร์ เทคโนโลยีสมัยใหม่ พัฒนามาตรฐานระบบคุณภาพ และการวิเคราะห์ทดสอบที่เป็นที่ยอมรับตามข้อตกลงระหว่างประเทศและสอดคล้องกับความจำเป็นของอุตสาหกรรมปัจจุบันและอนาคต ส่งเสริมการวิจัยพัฒนา เพื่อนำมาใช้ประโยชน์ในการต่อยอดธุรกิจ การออกแบบวิศวกรรม และ

การพัฒนากระบวนการและผลิตภัณฑ์ สนับสนุนโครงสร้างด้านวิทยาศาสตร์ เทคโนโลยี และนวัตกรรม

2.14 แผนงานยุทธศาสตร์เพื่อสนับสนุนด้านการสร้างความสามารถในการแข่งขัน จำนวน 72,950.1 ล้านบาท เพื่อให้ประเทศไทย มีเศรษฐกิจเติบโตอย่างมีเสถียรภาพ และยั่งยืน โดยการยกระดับศักยภาพของประเทศในหลากหลายมิติ ทั้งด้านเศรษฐกิจ อดิลักษณ์ วัฒนธรรม ประเพณี วิถีชีวิต และทรัพยากรธรรมชาติ รวมทั้งความได้เปรียบเชิงเปรียบเทียบของประเทศในด้านอื่น ๆ ผสมผสานกับเทคโนโลยีและนวัตกรรม เพื่อให้สอดคล้องกับบริบทของเศรษฐกิจและสังคมโลกสมัยใหม่ พัฒนาโครงสร้างพื้นฐานของประเทศในมิติต่าง ๆ ทั้งโครงข่ายระบบคมนาคมและขนส่ง โครงสร้างพื้นฐานวิทยาศาสตร์ เทคโนโลยีและดิจิทัล และการปรับสภาพแวดล้อม เพิ่มศักยภาพของผู้ประกอบการ พัฒนาช่องทางการตลาด ยกระดับขีดความสามารถในการแข่งขันทางการค้าระหว่างประเทศ ส่งเสริมการพัฒนาผลิตภัณฑ์ ศิลปหัตถกรรมไทย สนับสนุนและยกระดับการสร้างมูลค่าเพิ่มของภาคการผลิต บริการ การค้า และการลงทุน

2.15 แผนงานพื้นฐานด้านการสร้างความสามารถในการแข่งขัน จำนวน 76,887.1 ล้านบาท เพื่อให้การดำเนินการกิจกรรมด้านการสร้างความสามารถในการแข่งขันของประเทศ มีประสิทธิภาพและเกิดความคุ้มค่า หน่วยงานภาครัฐสามารถปฏิบัติงานและให้บริการได้อย่างต่อเนื่อง และเป็นไปตามอำนาจหน้าที่ ตามกฎหมายได้ตามมาตรฐาน รวมทั้งบุคลากรสถานที่ อุปกรณ์ และสภาพแวดล้อมการทำงานได้รับการดูแลที่ดี

2.16 แผนงานบุคลากรภาครัฐ จำนวน 42,335.8 ล้านบาท เพื่อให้การบริหารจัดการบุคลากรภาครัฐ มีประสิทธิภาพและเกิดความคุ้มค่าในการดำเนินการกิจของรัฐ ตลอดจนพัฒนาระบบงานของหน่วยงานภาครัฐ และพัฒนาสมรรถนะของบุคลากรให้มีขีดความสามารถในการปฏิบัติงานอย่างมีคุณธรรม จริยธรรม สามารถดำเนินชีวิตได้อย่างสมดุล

3. ยุทธศาสตร์ด้านการพัฒนาและเสริมสร้างศักยภาพทรัพยากรมนุษย์

จัดสรรงบประมาณรายจ่าย เพื่อเตรียมคนในสังคมไทยสำหรับการดำรงชีวิตในโลกศตวรรษที่ 21 โดยมุ่งเน้นการปรับเปลี่ยนค่านิยมและวัฒนธรรมด้วยการปลูกฝังคุณธรรม จริยธรรม ค่านิยม รวมทั้งเสริมสร้างจิตสาธารณะและการเป็นพลเมืองดี การพัฒนาศักยภาพคนตลอดช่วงชีวิต เน้นพัฒนาคุณภาพคนในทุกช่วงวัย ตั้งแต่ช่วงการตั้งครรภ์/ปฐมวัย

วัยเรียน/วัยรุ่น วัยแรงงาน และวัยสูงอายุ การพัฒนาการเรียนรู้โดยปฏิรูปกระบวนการเรียนรู้ ที่ตอบสนองต่อการเปลี่ยนแปลงในศตวรรษที่ 21 พัฒนาและส่งเสริมพหุปัญญา การเสริมสร้างให้คนไทยมีสุขภาวะที่ดี โดยการสร้างความรอบรู้ด้านสุขภาวะ สร้างสภาพแวดล้อมที่ดี พัฒนาระบบบริการสุขภาพที่ทันสมัย พร้อมทั้งกระจายบริการสาธารณสุขอย่างทั่วถึง มีคุณภาพ และการส่งเสริมศักยภาพการกีฬา ทั้งนี้ ได้จัดสรรงบประมาณไว้เป็นจำนวนทั้งสิ้น 579,388.3 ล้านบาท หรือคิดเป็นร้อยละ 17.6 ของวงเงินงบประมาณ โดยจำแนกตามแผนงาน ดังนี้

3.1 แผนงานยุทธศาสตร์ปรับเปลี่ยนค่านิยมและวัฒนธรรม จำนวน 1,736.5 ล้านบาท เพื่อให้คนไทยมีคุณธรรม จริยธรรม มีจิตสาธารณะ มีความรับผิดชอบต่อสังคม และการเป็นพลเมืองที่ดีเพื่อให้สังคมไทยมีความสุข รวมทั้งมีจิตสำนึกที่ดี มีค่านิยมที่พึงประสงค์ และความเป็นไทยที่ดีงาม มีความรักและความภูมิใจในชาติ ศาสนา พระมหากษัตริย์ รวมถึงการส่งเสริมและเผยแพร่ให้ชุมชนและท้องถิ่นอนุรักษ์ พัฒนาและสืบสาน มรดกทางศิลปะ วัฒนธรรม ภูมิปัญญาท้องถิ่น เพื่อเพิ่มมูลค่าทางเศรษฐกิจและสร้างรายได้ให้กับประเทศ และนำไปสู่การเสริมสร้างภาพลักษณ์ความเป็นไทยสู่สากลให้เป็นที่ยกย่องและยอมรับของนานาชาติ

3.2 แผนงานยุทธศาสตร์พัฒนาศักยภาพคนตลอดช่วงชีวิต จำนวน 6,265.2 ล้านบาท เพื่อให้คนไทยทุกช่วงวัยมีคุณภาพได้รับการพัฒนาอย่างสมดุล ทั้งด้านร่างกาย สติปัญญา และคุณธรรม โดยมีการดำเนินการที่สำคัญ คือ กลุ่มเด็กแรกเกิดและปฐมวัย มีการจัดสวัสดิการสนับสนุนเลี้ยงเด็กแรกเกิดจนถึง 6 ปี ตลอดจนสนับสนุนนมและอาหารกลางวัน ส่งเสริมการศึกษาและการเรียนรู้ตลอดชีวิตที่มีคุณภาพตามมาตรฐานและส่งเสริมทักษะที่จำเป็นให้สอดคล้องกับทักษะในศตวรรษที่ 21 ให้แก่วัยเรียนและวัยรุ่น พัฒนาและส่งเสริมการยกระดับศักยภาพ ทักษะและสมรรถนะวัยทำงานให้มีคุณภาพมาตรฐานสอดคล้องกับความสามารถเฉพาะบุคคล ความต้องการของตลาดแรงงาน ตลอดจนส่งเสริมการศึกษาและการเรียนรู้และพัฒนาทักษะความรู้ความสามารถในการทำงานเพื่อการเป็นผู้สูงอายุที่มีพลังสามารถประกอบอาชีพอย่างยั่งยืนและพึ่งพาตนเองได้

3.3 แผนงานยุทธศาสตร์พัฒนาคุณภาพการศึกษาและการเรียนรู้ จำนวน 2,934.0 ล้านบาท เพื่อให้นักเรียน นักศึกษา ครู คณาจารย์ บุคลากรทางการศึกษา และประชาชนได้รับการเสริมสร้างและพัฒนาระบบการเรียนรู้ที่ตอบสนองต่อการเปลี่ยนแปลงในศตวรรษที่ 21 ในทุกมิติและทุกช่วงวัย โดยการออกแบบระบบการเรียนรู้ใหม่ พัฒนาสื่อและเทคโนโลยีดิจิทัล ส่งเสริมการผลิตและพัฒนาคุณภาพครูและบุคลากรทางการศึกษา

โดยปรับเปลี่ยนบทบาทครูให้เป็นครูยุคใหม่ เพิ่มประสิทธิภาพระบบบริหารจัดการศึกษา มุ่งเน้น การเรียนการสอนด้านวิทยาศาสตร์ เทคโนโลยี วิศวกรรม คณิตศาสตร์ โปรแกรมเมอร์ และ ภาษาต่างประเทศ พัฒนาโรงเรียนระดับตำบลให้มีมาตรฐานและมีคุณภาพ ส่งเสริมการพัฒนา หลักสูตรอาชีวศึกษาตามความต้องการของตลาดแรงงานและอุตสาหกรรมเป้าหมาย อีกทั้ง มุ่งเน้นให้คนไทยได้รับการพัฒนาศักยภาพตามความถนัดและความสามารถของพหุปัญญา รวมถึง สร้างเครือข่ายความร่วมมือและการแลกเปลี่ยนเรียนรู้เพื่อพัฒนาขีดความสามารถทางวิชาการ

3.4 แผนงานยุทธศาสตร์เสริมสร้างให้คนมีสุขภาพที่ดี จำนวน 39,911.1 ล้านบาท เพื่อให้ประชาชน มีสุขภาพที่ดีและสามารถเข้าถึงระบบสาธารณสุขที่ได้มาตรฐาน โดยส่งเสริมการปฏิรูประบบสาธารณสุขที่มุ่งเน้นการส่งเสริมระบบการแพทย์อย่างทั่วถึง จัดให้มีหอครอบครัวและโรงพยาบาลส่งเสริมสุขภาพตำบล ยกระดับศักยภาพอาสาสมัคร สาธารณสุขประจำหมู่บ้านให้เป็นหมอประจำบ้านเพื่อดูแลสุขภาพคนในชุมชนเพื่อให้ประชาชน ทุกคนสามารถดูแลสุขภาพตนเองได้และชุมชนสามารถพึ่งตนเองด้านสุขภาพได้อย่างยั่งยืน ส่งเสริมระบบบริการการแพทย์แผนไทย การแพทย์พื้นบ้าน การแพทย์ทางเลือก เร่งรัด การผลิตแพทย์และบุคลากรด้านสาธารณสุข และ กระจายแพทย์ไปสู่ชนบทให้เพียงพอในพื้นที่ห่างไกล พัฒนาระบบบริการการแพทย์ฉุกเฉินและระบบการส่งต่อ รวมถึงระบบแพทย์ทางไกล ตลอดจน ส่งเสริมการนำเทคโนโลยีและนวัตกรรมสมัยใหม่มาใช้เพื่อเพิ่มคุณภาพและ ประสิทธิภาพระบบ บริการสุขภาพที่ได้มาตรฐานสากล ตั้งแต่ระดับปฐมภูมิ ทูติยภูมิ ตติยภูมิ เพื่อนำไปสู่การพัฒนา เป็นเมืองศูนย์กลางระบบบริการสุขภาพในอาเซียน

3.5 แผนงานยุทธศาสตร์เสริมสร้างศักยภาพการกีฬา จำนวน 3,302.4 ล้านบาท เพื่อให้คนไทยมีสุขภาพแข็งแรง โดยส่งเสริมให้ประชาชนเกิดความรู้และตระหนัก ในประโยชน์ของการออกกำลังกายและการเล่นกีฬาขั้นพื้นฐานที่มีความจำเป็นต่อทักษะ ในการดำรงชีวิต ส่งเสริมการออกกำลังกาย การเล่นกีฬาและการประกอบกิจกรรมนันทนาการ ของประชาชนทุกกลุ่มทุกวัย สนับสนุนการพัฒนาโครงสร้างพื้นฐาน อุปกรณ์ สถานที่และ สิ่งอำนวยความสะดวกด้านการออกกำลังกาย การกีฬาและนันทนาการ ส่งเสริมการพัฒนานักกีฬาของชาติตั้งแต่ระดับเยาวชนที่มีความถนัด และทักษะด้านการกีฬาสู่ความเป็นเลิศและ กีฬาเพื่อการอาชีพ ส่งเสริมสนับสนุนการเข้าร่วมแข่งขันกีฬาในระดับนานาชาติในทุกๆระดับ และการพัฒนาบุคลากรการด้านพลศึกษา กีฬา นันทนาการ วิทยาศาสตร์การกีฬาและ วิทยาศาสตร์สุขภาพ ให้มีความสามารถและทักษะความเป็นเลิศด้านกีฬาในระดับ นานาชาติ

3.6 แผนงานยุทธศาสตร์เพื่อสนับสนุนด้านการพัฒนาและเสริมสร้างศักยภาพทรัพยากรมนุษย์ จำนวน 30,972.1 ล้านบาท เพื่อสนับสนุนเป้าหมายยุทธศาสตร์ด้านการพัฒนาและเสริมสร้างศักยภาพ ทรัพยากรมนุษย์ คือคนไทยเป็นคนดี คนเก่ง มีคุณภาพพร้อมสำหรับวิถีชีวิตในศตวรรษที่ 21 สังคมไทยมีสภาพแวดล้อมที่เอื้อและสนับสนุนต่อการพัฒนาคนตลอดช่วงชีวิต โดยการพัฒนาคนในทุกมิติและในทุกช่วงวัยให้เป็นคนดี เก่ง และมีคุณภาพ ให้คนไทยมีความพร้อมทั้ง กาย ใจ สติปัญญา มีพัฒนาการที่ครบด้านและมีสุขภาพที่ดีในทุกช่วงวัย มีจิตสาธารณะรับผิดชอบต่อสังคม มีหลักคิดที่ถูกต้อง รักการเรียนรู้และการพัฒนาตนเองอย่างต่อเนื่องตลอดชีวิต

3.7 แผนงานพื้นฐานด้านการพัฒนาและเสริมสร้างศักยภาพทรัพยากรมนุษย์ จำนวน 71,548.7 ล้านบาท เพื่อให้การดำเนินการกิจด้านการพัฒนาและเสริมสร้างศักยภาพ ทรัพยากรมนุษย์ มีประสิทธิภาพและเกิดความคุ้มค่า หน่วยงานภาครัฐสามารถปฏิบัติงาน และให้บริการได้อย่างต่อเนื่อง และเป็นไปตามอำนาจหน้าที่ ตามกฎหมาย ได้ตามมาตรฐาน รวมทั้งบุคลากร สถานที่ อุปกรณ์ และสภาพแวดล้อมการทำงานได้รับการดูแลที่ดี

3.8 แผนงานบุคลากรภาครัฐ จำนวน 422,718.3 ล้านบาท เพื่อให้การบริหารจัดการบุคลากรภาครัฐ มีประสิทธิภาพและเกิดความคุ้มค่าในการดำเนินการกิจของรัฐ ตลอดจนพัฒนาระบบงานของหน่วยงานภาครัฐและพัฒนาสมรรถนะของบุคลากรให้มีขีดความสามารถในการปฏิบัติงานอย่างมีประสิทธิภาพ มีคุณธรรม จริยธรรม สามารถดำเนินชีวิตได้อย่างสมดุล

4. ยุทธศาสตร์ด้านการสร้างโอกาสและความเสมอภาคทางสังคม

จัดสรรงบประมาณรายจ่าย เพื่อสร้างโอกาสและความเป็นธรรม ลดความเหลื่อมล้ำทางเศรษฐกิจและสังคมของประเทศ โดยกระจายศูนย์กลางความเจริญให้ทั่วถึงทั้งประเทศ และให้ความสำคัญกับทุกภาคส่วนในการเสริมสร้างพลังทางสังคม ส่งเสริมการกระจายอำนาจให้แก่องค์กรปกครองส่วนท้องถิ่น ส่งเสริมการพัฒนาจังหวัดและกลุ่มจังหวัด เพิ่มโอกาสในทุกภาคส่วนเข้ามาเป็นพลังทางสังคมมาร่วมขับเคลื่อนการพัฒนาประเทศในรูปแบบประชารัฐ ซึ่งจะช่วยให้เกิดการแก้ปัญหาความเหลื่อมล้ำที่ยั่งยืน เตรียมความพร้อมเพื่อรองรับสังคมสูงวัย รวมทั้งการเสริมสร้างความเข้มแข็งของชุมชนในการจัดการตนเอง เพิ่มขีดความสามารถของชุมชนท้องถิ่นในการพัฒนา สร้างหลักประกันทางสังคม สร้างความเป็นธรรมในการเข้าถึงบริการสาธารณสุข การศึกษาที่มีคุณภาพและมีมาตรฐานอย่างทั่วถึง และเตรียมความพร้อม

ของประชากรไทยทั้งในมิติสุขภาพ เศรษฐกิจ สังคม และสภาพแวดล้อมให้เป็นประชากรที่มีคุณภาพ สามารถพึ่งตนเองและทำประโยชน์แก่ครอบครัว ชุมชน และสังคม ทั้งนี้ ได้จัดสรรงบประมาณไว้เป็นจำนวนทั้งสิ้น 800,633.0 ล้านบาท หรือคิดเป็นร้อยละ 24.4 ของวงเงินงบประมาณ โดยจำแนกตามแผนงาน ดังนี้

4.1 แผนงานยุทธศาสตร์เสริมสร้างพลังทางสังคม จำนวน 7,633.3 ล้านบาท เพื่อส่งเสริมให้ทุกภาคส่วนมีส่วนร่วมในการพัฒนาสังคมให้มีความเข้มแข็ง โดยการสร้างครอบครัวที่แข็งแรง เด็กและเยาวชนได้รับการคุ้มครองและบริการสวัสดิการขั้นพื้นฐาน ส่งเสริมบทบาทสตรีให้เป็นพลังในการขับเคลื่อนการพัฒนาสังคม พัฒนาคุณภาพชีวิตและลดความเหลื่อมล้ำทางเพศในสังคม ส่งเสริมการบริหารจัดการทรัพยากรธรรมชาติและสิ่งแวดล้อมตามแนวทางอันเนื่องมาจากพระราชดำริและโครงการหลวง ส่งเสริมการจัดที่ดินทำกินให้ชุมชนเพื่อแก้ไขปัญหาความยากจนและปัญหาการบุกรุกที่ดิน สร้างค่านิยมความเป็นไทย เสริมสร้างภูมิปัญญาท้องถิ่น ให้ความสำคัญของคุณค่า ความหลากหลายทางวัฒนธรรมไทย อนุรักษ์และพัฒนาโบราณสถาน โบราณวัตถุ รวมทั้งเผยแพร่งานด้านศิลปะ ศาสนาและวัฒนธรรม รวมทั้งสนับสนุนสถาบันการศึกษาให้เป็นแหล่งเรียนรู้เพื่อการพัฒนาท้องถิ่นให้ยั่งยืนตามแนวทางศาสตร์พระราชา

4.2 แผนงานยุทธศาสตร์ส่งเสริมการกระจายอำนาจให้แก่องค์กรปกครองส่วนท้องถิ่น จำนวน 325,011.9 ล้านบาท เพื่อให้สอดคล้องกับพระราชบัญญัติกำหนดแผนและขั้นตอนการกระจายอำนาจให้แก่องค์กรปกครองส่วนท้องถิ่น พ.ศ. 2542 และที่แก้ไขเพิ่มเติม ซึ่งต้องการให้มีการกระจายอำนาจให้องค์กรปกครองส่วนท้องถิ่นมากขึ้น และเพื่อให้ประชาชนได้รับบริการสาธารณะจากองค์กรปกครองส่วนท้องถิ่นอย่างมีประสิทธิภาพ รวมทั้งการให้องค์กรปกครองส่วนท้องถิ่นนำเงินรายได้มาใช้สมทบงบประมาณรายจ่ายประจำปีเพื่อดำเนินโครงการลงทุนในท้องถิ่นมากขึ้น โดยมีการดำเนินงานที่ครอบคลุมภารกิจตามอำนาจหน้าที่ขององค์กรปกครองส่วนท้องถิ่นในด้านการศึกษา สนับสนุนการจัดการศึกษาแก่นักเรียนโรงเรียนสังกัดองค์กรปกครองส่วนท้องถิ่น ด้านโครงสร้างพื้นฐานก่อสร้างระบบระบายน้ำ ก่อสร้างและปรับปรุงถนน ระบบประปาหมู่บ้าน ก่อสร้างและการปรับปรุงและพัฒนาแหล่งกักเก็บน้ำ ด้านสังคม สนับสนุนเบี้ยยังชีพผู้สูงอายุ เบี้ยยังชีพความพิการ ด้านสิ่งแวดล้อม ส่งเสริมให้มีระบบการกำจัดขยะมูลฝอยและการบำบัดน้ำเสีย

4.3 แผนงานยุทธศาสตร์ส่งเสริมการพัฒนาจังหวัดและกลุ่มจังหวัดแบบบูรณาการ จำนวน 23,109.5 ล้านบาท เพื่อสนับสนุนการดำเนินการแบบบูรณาการครอบคลุมทุกมิติ การพัฒนาของจังหวัดและกลุ่มจังหวัด ที่มีความสอดคล้องกับทิศทางการพัฒนาระดับภาค และระดับประเทศ โดยให้ความสำคัญกับกระบวนการมีส่วนร่วมของประชาชนเพื่อให้สามารถตอบสนองความต้องการและแก้ไขปัญหาในพื้นที่ เพื่อลดความเหลื่อมล้ำของความเจริญเติบโต ระหว่างพื้นที่โดยให้แต่ละพื้นที่กำหนดยุทธศาสตร์ ทิศทางการพัฒนาที่เหมาะสมกับศักยภาพ ของจังหวัดและกลุ่มจังหวัด ให้สอดคล้องกับยุทธศาสตร์และทิศทางการพัฒนาระดับภาค และระดับประเทศ ดำเนินโครงการภายใต้แผนพัฒนาจังหวัดและแผนพัฒนากลุ่มจังหวัดที่มี การบูรณาการร่วมกันทุกภาคส่วน ประกอบด้วย ส่วนราชการ รัฐวิสาหกิจ องค์กรปกครอง ส่วนท้องถิ่น หน่วยงานของรัฐและภาคเอกชน เชื่อมโยงยุทธศาสตร์การพัฒนาประเทศไปสู่ การขับเคลื่อนในระดับพื้นที่ให้ครอบคลุมทุกมิติ ทั้งด้านเศรษฐกิจ สังคม ความมั่นคง ทรัพยากรธรรมชาติและสิ่งแวดล้อม

4.4 แผนงานบูรณาการเตรียมความพร้อมเพื่อรองรับสังคมสูงวัย จำนวน 924.3 ล้านบาท เพื่อเตรียมความพร้อมประชากรอายุ 25 ถึง 59 ปี ให้มีความพร้อมในทุกมิติ โดยส่งเสริมสวัสดิการเพื่อเตรียมความพร้อมเพื่อรองรับสังคมสูงวัย ผู้สูงอายุได้รับการเสริมสร้าง ทักษะด้านอาชีพมีงานทำ มีรายได้เพิ่มขึ้น พัฒนาผู้สูงอายุและสร้างเครือข่ายความคุ้มครอง ทางสังคม ผลิตภัณฑ์และเผยแพร่ข้อมูลข่าวสาร สร้างความตระหนักรู้ ผู้สูงอายุเข้าถึง ระบบการดูแลสุขภาพและการคุ้มครองทางสังคม โดยพัฒนาระบบดูแลผู้สูงอายุระยะยาว (Long Term Care) ในชุมชน ดูแลสุขภาพช่องปาก บริการฝังรากฟันเทียมสำหรับผู้สูงอายุ จัดตั้งศูนย์พัฒนาคุณภาพชีวิตและส่งเสริมอาชีพ ผู้สูงอายุ พัฒนางานอาสาสมัครดูแลผู้สูงอายุ ที่บ้าน รวมทั้งปรับปรุงที่อยู่อาศัย สภาพแวดล้อมและสิ่งอำนวยความสะดวก สถานที่สาธารณะ ให้เหมาะสมและปลอดภัยกับผู้สูงอายุ สร้างความตระหนักให้แก่ครอบครัว ชุมชน สังคม หน่วยงานภาคีเครือข่ายที่เกี่ยวข้องในการเสริมสร้างชุมชนที่เป็นมิตรกับผู้สูงอายุ

4.5 แผนงานบูรณาการพัฒนาและส่งเสริมเศรษฐกิจฐานราก จำนวน 2,092.6 ล้านบาท เพื่อให้ชุมชนและเกษตรกรมีรายได้เพิ่มขึ้น และลดช่องว่างความเหลื่อมล้ำ ของรายได้ประชากร โดยพัฒนาศักยภาพผู้มีรายได้น้อยให้เข้าถึงแหล่งทุนและที่ดินทำกิน บริหารจัดการที่ดินทำกินแก่เกษตรกร และผู้ด้อยโอกาส เกษตรกรได้รับสิทธิในการเข้าทำ ประโยชน์ในที่ดินในเขตปฏิรูปที่ดิน เพิ่มประสิทธิภาพกองทุนชุมชนให้ประชาชนเข้าถึงแหล่งทุน

เพื่อพัฒนาคุณภาพชีวิต ส่งเสริมและพัฒนาอาชีพ สนับสนุนศูนย์เรียนรู้การเพิ่มประสิทธิภาพการผลิตสินค้าเกษตร พัฒนาเกษตรกรปรารถปรือองและเกษตรกรรุ่นใหม่ ขยายผลและถ่ายทอดเทคโนโลยีเกษตรกรอัจฉริยะ ส่งเสริมและสร้างทักษะในการประกอบอาชีพทั้งในและนอกภาคเกษตร ส่งเสริมการปลูกไม้มีค่าเป็นพืชเศรษฐกิจ ส่งเสริมและพัฒนาอาชีพเพื่อแก้ไขปัญหาที่ดินทำกินของเกษตรกร พัฒนาความเข้มแข็งของกลุ่มและผลิตภัณฑ์ ชุมชน สถาบันเกษตรกร วิสาหกิจชุมชนได้รับการพัฒนา ยกระดับศักยภาพเกษตรกรรุ่นใหม่ และผู้ประกอบการ ชุมชนได้รับการพัฒนาให้เข้มแข็ง ส่งเสริมการแปรรูปสินค้าเกษตรในระดับชุมชน สนับสนุนการสร้างความรู้ด้านการสร้างมูลค่า พัฒนาผลิตภัณฑ์สินค้าชุมชน OTOP พัฒนาระบบบริหารจัดการและกลไกการตลาด โดยมีเป้าหมายรายได้จากการจำหน่ายสินค้าชุมชนเพิ่มขึ้น ส่งเสริมการพัฒนาระบบเครือข่ายตลาดเกษตรกร การประชาสัมพันธ์ตลาดภายในประเทศ และต่างประเทศ สนับสนุนตลาดชุมชนเพื่อธุรกิจท้องถิ่นเชื่อมโยงการท่องเที่ยวในตลาดและชุมชน ส่งเสริมและพัฒนาวิสาหกิจชุมชนให้เป็นหมู่บ้านทำมาค้าขาย พัฒนาศักยภาพการดำเนินธุรกิจของสหกรณ์ กลุ่มเกษตรกร และธุรกิจชุมชนอย่างเป็นระบบสู่ความยั่งยืน ส่งเสริมการพัฒนาโลกและโครงสร้างชุด ซึ่มูลค่าทางเศรษฐกิจและการกระจายรายได้กลับสู่ท้องถิ่น โดยส่งเสริมช่องทางการตลาด เสริมสร้างความเข้มแข็งธุรกิจค้าส่งค้าปลีกไทย พัฒนาสินค้าชุมชนเข้าสู่ตลาดออนไลน์ รวมทั้งสนับสนุนระบบประกันภัยผลผลิตทางการเกษตร เพื่อช่วยเหลือเกษตรกรจากภัยพิบัติทางธรรมชาติ

4.6 แผนงานยุทธศาสตร์สร้างหลักประกันทางสังคม จำนวน 288,079.8 ล้านบาท เพื่อให้ประชาชนมีหลักประกันทางสังคมและสวัสดิการสังคมที่เหมาะสมและเป็นธรรม โดยได้รับการรักษาพยาบาลภายใต้ระบบประกันสุขภาพที่ครอบคลุมประชากรในทุกภาคส่วนอย่างทั่วถึงและมีคุณภาพ รวมถึงการเพิ่มค่าบริการสุขภาพผู้ป่วยโดยวางเรือ่รัง และให้บริการรับยาที่ร้านยาเพื่อลดความแออัดของโรงพยาบาลขนาดใหญ่ สนับสนุนการสร้างที่อยู่อาศัย บ้านมั่นคง บ้านพอเพียง พัฒนาที่อยู่อาศัยชุมชนริมคลองเปรมประชากร รวมทั้งผู้มีรายได้น้อยสามารถเข้าถึงแหล่งสินเชื่อเพื่อซื้อที่อยู่อาศัยเป็นของตนเอง ส่งเสริมการจัดสิ่งอำนวยความสะดวกสำหรับคนพิการ ส่งเสริมและพัฒนาศักยภาพคนไร้ที่พึ่งและคนขอทาน พัฒนาคุณภาพชีวิตประชาชนกลุ่มเป้าหมายพิเศษในพื้นที่ จัดทำเคหะชุมชนและบริการชุมชน ผู้มีรายได้น้อยถึงปานกลาง จัดทำอาคารเช่าสำหรับผู้มีรายได้น้อย รวมทั้งเพิ่มประสิทธิภาพด้านการคุ้มครองผู้บริโภคเพื่อดูแลประชาชนให้ได้รับความเป็นธรรมในราคาสินค้าและ

บริการอย่างเหมาะสม ส่งเสริมการสร้างหลักประกันสังคมและสวัสดิการสำหรับแรงงานในระบบและนอกระบบให้สามารถเข้าถึงระบบประกันสังคมอย่างทั่วถึงและเป็นธรรม ครอบคลุมผู้ประกันตน สำหรับแรงงานในระบบและนอกระบบ รวมถึงสร้างความปลอดภัยและอนามัยสุขภาพในการทำงานให้เป็นไปตามมาตรฐานสากล

4.7 แผนงานยุทธศาสตร์สร้างความเสมอภาคทางการศึกษา จำนวน 85,012.7 ล้านบาท เพื่อสร้างโอกาสในการเข้าถึงการศึกษาที่มีคุณภาพและมีมาตรฐานอย่างทั่วถึง ให้ได้รับการศึกษาขั้นพื้นฐานตามสิทธิที่กำหนดไว้ทั้งในระบบและนอกระบบ โดยสนับสนุนค่าใช้จ่ายในการจัดการศึกษาตั้งแต่ระดับอนุบาลจนจบการศึกษาขั้นพื้นฐาน ส่งเสริมและพัฒนาสื่อทางเทคโนโลยีสารสนเทศเพื่อการศึกษา พัฒนาศักยภาพของผู้เรียน ให้ได้รับการศึกษาที่มีคุณภาพ มาตรฐาน มีทักษะในการคิดวิเคราะห์ และการเรียนรู้ตลอดชีวิตอย่างทั่วถึงสอดคล้องกับทิศทางการพัฒนาประเทศ ส่งเสริมกองทุนเพื่อความเสมอภาคทางการศึกษาเพื่อสนับสนุนผู้ขาดแคลนทุนทรัพย์ ผู้ด้อยโอกาส ได้รับความช่วยเหลือให้เข้าถึงการศึกษาที่สอดคล้องกับความจำเป็นรายบุคคลให้มีโอกาสสำเร็จ การศึกษาและพัฒนาได้เต็มตามศักยภาพ ครอบคลุมทุกกลุ่มเป้าหมาย ลดความเหลื่อมล้ำทางการศึกษา รวมทั้งเสริมสร้างและพัฒนาศักยภาพครู อาจารย์ และบุคลากรทางการศึกษาให้มีคุณภาพ

4.8 แผนงานยุทธศาสตร์มาตรการแบบเจาะจงกลุ่มเป้าหมายเพื่อแก้ปัญหาเฉพาะกลุ่ม จำนวน 3,827.0 ล้านบาท เพื่อให้มีระบบและกลไกช่วยเหลือประชาชนกลุ่มเป้าหมายที่ต้องการความช่วยเหลือเป็นพิเศษ โดยส่งเสริมการพัฒนาระบบและกลไกในการช่วยเหลือ สนับสนุนและจัดหาโครงสร้างพื้นฐานที่เหมาะสมให้ประชากรกลุ่มต่าง ๆ โดยเฉพาะกลุ่มเด็ก เยาวชน สตรี คนพิการ ผู้สูงอายุ และผู้ด้อยโอกาสทางสังคม เพื่อให้สามารถเข้าถึงบริการขั้นพื้นฐานของรัฐและโอกาสทางสังคมได้อย่างเท่าเทียมกัน โดยสนับสนุนเงินอุดหนุนบริการสาธารณะ เพื่อส่งเสริมมาตรการลดภาระค่าครองชีพของประชาชน สร้างความเชื่อมั่น และเพิ่มคุณภาพการให้บริการสาธารณะให้มีความปลอดภัย

4.9 แผนงานยุทธศาสตร์เพื่อสนับสนุนด้านการสร้างโอกาสและความเสมอภาคทางสังคม จำนวน 52,289.4 ล้านบาท เพื่อยกระดับคุณภาพชีวิตของผู้มีรายได้น้อยและเกษตรกร โดยจัดสวัสดิการตามแนวทางประชารัฐผ่านบัตรสวัสดิการแห่งรัฐให้มีคุณภาพชีวิตที่ดีขึ้น สามารถเข้าถึงปัจจัยพื้นฐานที่จำเป็นต่อการดำรงชีพ รวมทั้งส่งเสริมการออมเพื่อเป็นหลักประกันการจ่ายบำนาญและประโยชน์ตอบแทนแก่สมาชิกเมื่อสิ้นสภาพผ่านกองทุน

การออมแห่งชาติ สมาชิกสหกรณ์และกลุ่มเกษตรกรได้รับการช่วยเหลือด้านหนี้สิน และส่งเสริมกองทุนหมู่บ้านและชุมชนเมืองแห่งชาติ รวมทั้งสนับสนุนผู้มีรายได้น้อยให้เข้าถึงสินเชื่อเพื่อที่อยู่อาศัยแห่งชาติ

4.10 แผนงานพื้นฐานด้านการสร้างโอกาสและความเสมอภาคทางสังคม
จำนวน 4,065.2 ล้านบาท เพื่อสนับสนุนยุทธศาสตร์ด้านการสร้างโอกาสและความเสมอภาคทางสังคม ให้ประชาชนได้รับโอกาสในการเข้าถึงการบริการสาธารณสุขอย่างเท่าเทียม เป็นธรรมและทั่วถึง เสริมสร้างครอบครัวให้เข้มแข็ง มีภูมิคุ้มกันสู่การมีคุณภาพชีวิตที่ดี สร้างการมีส่วนร่วมในการพัฒนาสภาองค์กรชุมชนซึ่งเป็นกลไกในการสร้างความเข้มแข็งของชุมชนท้องถิ่น ส่งเสริมและพัฒนาคุณภาพชีวิตของแรงงานในและนอกระบบให้ มีหลักประกันทางสังคม ได้รับการคุ้มครอง ปลอดภัย และมีคุณภาพชีวิตที่ดีตามกฎหมาย สร้างค่านิยมให้คนไทยรักษามรดกศิลปวัฒนธรรม และมีความภาคภูมิใจในเอกลักษณ์ของท้องถิ่นไทย ส่งเสริมภูมิปัญญาท้องถิ่นให้เป็นแหล่งเรียนรู้ และเผยแพร่ทางวัฒนธรรม ตลอดจนการดำเนินงานโครงการอันเนื่องมาจากพระราชดำริเพื่อให้ประชาชนที่อยู่ในโครงการ พระราชดำริมีคุณภาพชีวิตที่ดีขึ้นสามารถพึ่งพาตนเองได้ นอกจากนี้มีการปรับปรุงซ่อมแซมอาคารเช่าในชุมชน และให้สินเชื่อเพื่อการพัฒนาที่อยู่อาศัยสำหรับผู้มีรายได้น้อยเพื่อยกระดับคุณภาพชีวิตผู้อยู่อาศัย

4.11 แผนงานบุคลากรภาครัฐ จำนวน 8,587.3 ล้านบาท เพื่อให้การบริหารจัดการบุคลากรภาครัฐ มีประสิทธิภาพและเกิดความคุ้มค่าในการดำเนินการกิจของรัฐ ตลอดจนพัฒนาระบบงานของหน่วยงานภาครัฐและพัฒนาสมรรถนะของบุคลากรให้มีขีดความสามารถในการปฏิบัติงานอย่างมีประสิทธิภาพ มีคุณธรรม จริยธรรม สามารถดำเนินชีวิตได้อย่างสมดุล

5. ยุทธศาสตร์ด้านการสร้างการเติบโตบนคุณภาพชีวิตที่เป็นมิตรต่อสิ่งแวดล้อม

จัดสรรงบประมาณรายจ่าย เพื่อการพัฒนาทรัพยากรและการรักษาสิ่งแวดล้อมบนคุณภาพชีวิตที่เป็นมิตรต่อสิ่งแวดล้อมอย่างยั่งยืน โดยการสร้างการเติบโตบนสังคมเศรษฐกิจสีเขียว เศรษฐกิจภาคทะเล ที่เป็นมิตรต่อสิ่งแวดล้อม รวมทั้งสนับสนุนการแก้ไขปัญหาฝุ่นละออง ปัญหาหมอกควันและไฟป่า ปัญหามลพิษ และการเปลี่ยนแปลงสภาพภูมิอากาศ ควบคู่ไปกับการพัฒนาพื้นที่เมือง ชนบท เกษตรกรรมและอุตสาหกรรมเชิงนิเวศและให้ความสำคัญกับการบริหารจัดการทรัพยากรน้ำ ทั้งนี้ ได้จัดสรรงบประมาณไว้เป็นจำนวนทั้งสิ้น 116,031.7 ล้านบาท หรือคิดเป็นร้อยละ 3.5 ของวงเงินงบประมาณ โดยจำแนกตามแผนงาน ดังนี้

5.1 แผนงานยุทธศาสตร์สร้างการเติบโตอย่างยั่งยืน อนุรักษ์ ป่า และ ป้องกันการทำลาย ทรัพยากรธรรมชาติ จำนวน 3,599.1 ล้านบาท เพื่อให้ความหลากหลายทางชีวภาพได้รับการอนุรักษ์และฟื้นฟู โดยพัฒนากลไกและมาตรการในการอนุรักษ์ ปกป้อง ค้ำครอง ฟื้นฟูและใช้ประโยชน์ความหลากหลายชีวภาพอย่างยั่งยืน ส่งเสริมการใช้ประโยชน์พื้นที่ต้นน้ำอย่างเหมาะสม ส่งเสริมการปลูกไม้เศรษฐกิจและอุตสาหกรรมแบบครบวงจร จัดกิจกรรมชุมชนไม่มีค่าและพื้นที่สีเขียวนอกเขตอนุรักษ์ เพิ่มมูลค่าของเศรษฐกิจฐานชีวภาพ และอนุรักษ์ฟื้นฟูความหลากหลายทางชีวภาพในและนอกถิ่นกำเนิด สร้างเครือข่ายราษฎรพิทักษ์ป่า แก้ไขปัญหาความขัดแย้งระหว่างคนกับสัตว์ป่า สนับสนุนการปฏิรูป การบริหารจัดการ ทรัพยากรแร่ พัฒนาแหล่งเรียนรู้และแหล่งอนุรักษ์ ฟื้นฟู พันธุ์ พืชใกล้สูญพันธุ์ พันธุ์พืชที่ถูกคุกคาม เพิ่มสัดส่วนพื้นที่สีเขียวด้วยการบริหารจัดการป่าไม้อย่างยั่งยืน และส่งเสริมการฟื้นฟูระบบนิเวศป่าธรรมชาติที่เสื่อมโทรม กำหนดสิทธิในที่ดินแก่ประชาชน ด้วยการจัดทำที่ดินทำกินให้ชุมชน เพื่อแก้ไขปัญหาราษฎรที่อยู่อาศัยทำกินในพื้นที่ป่าไม้ทุกประเภท

5.2 แผนงานยุทธศาสตร์สร้างการเติบโตอย่างยั่งยืนบนสังคมเศรษฐกิจภาคทะเล จำนวน 344.7 ล้านบาท เพื่อให้ทรัพยากรทางทะเลและชายฝั่งได้รับการปรับปรุง ฟื้นฟู และสร้างใหม่ โดยพัฒนาและเพิ่มสัดส่วนกิจกรรมทางทะเลที่เป็นมิตรต่อสิ่งแวดล้อม เพิ่มมูลค่าของเศรษฐกิจฐานชีวภาพทางทะเล ฟื้นฟูปะการังและหญ้าทะเล และรักษาระบบนิเวศและสัตว์ทะเลหายากใกล้สูญพันธุ์ ตลอดจนคุ้มครอง อนุรักษ์ และฟื้นฟูระบบนิเวศทางทะเล และชายฝั่ง โดยการมีส่วนร่วมของภาคเอกชนและประชาชนในการดูแลจัดการพื้นที่ทางทะเล เพิ่มสัดส่วนกิจกรรมทางทะเลที่เป็นมิตรต่อสิ่งแวดล้อม จัดการท่องเที่ยวทางทะเลที่คำนึงถึงความสามารถในการรองรับของระบบนิเวศ การลดความเหลื่อมล้ำและดูแลผลประโยชน์ให้เกิดขึ้นกับประชาชนในพื้นที่

5.3 แผนงานยุทธศาสตร์จัดการผลกระทบจากการเปลี่ยนแปลงสภาพภูมิอากาศ จำนวน 1,071.8 ล้านบาท เพื่อให้ประเทศสามารถลดการปล่อยก๊าซเรือนกระจกและลดผลกระทบจากภัยธรรมชาติและการเปลี่ยนแปลงสภาพภูมิอากาศ ด้วยการสร้างความร่วมมือของภาคีต่าง ๆ เสริมสร้างขีดความสามารถในการลดมลพิษภาคอุตสาหกรรมเพื่อสนับสนุน มาตรการลดก๊าซเรือนกระจกจากโรงงานอุตสาหกรรม การลงทุนเทคโนโลยีคาร์บอนต่ำที่จะนำไปสู่การพัฒนาประเทศเพื่อมุ่งไปสู่สังคมคาร์บอนต่ำอย่างยั่งยืนในอนาคต รวมทั้งการเพิ่มการกักเก็บคาร์บอนในพื้นที่ป่า

5.4 แผนงานยุทธศาสตร์จัดการมลพิษและสิ่งแวดล้อม จำนวน 413.0 ล้านบาท เพื่อให้ประเทศมีการบริหารจัดการคุณภาพสิ่งแวดล้อมที่มีประสิทธิภาพและเอื้อต่อการมีคุณภาพชีวิตที่ดีของประชาชน โดยดำเนินการแก้ไขปัญหามลพิษและของเสียอย่างเป็นระบบ จัดการมลพิษที่แหล่งกำเนิด จัดการคุณภาพอากาศของแต่ละพื้นที่ให้อยู่ในเกณฑ์มาตรฐานที่กำหนด พัฒนาเครื่องมือและกลไกในการป้องกันและลดมลพิษ เพิ่มศักยภาพการจัดเก็บขนส่ง การกำจัดขยะมูลฝอยชุมชน ของเสียอันตราย ขยะติดเชื้อ และกากอุตสาหกรรมที่เป็นอันตรายให้ได้รับการจัดการอย่างถูกต้อง จัดทำระบบการอนุญาตการระบายมลพิษ โดยครอบคลุมกิจกรรม การจัดการมลพิษทางน้ำ อากาศ เสียง ความสั่นสะเทือน ขยะมูลฝอย การจัดการสารเคมีในภาคการเกษตร รวมถึงการใช้มาตรการเพื่อการเปลี่ยนแปลงพฤติกรรมของผู้ก่อมลพิษ

5.5 แผนงานยุทธศาสตร์ยกระดับกระบวนการขั้นพื้นฐานเพื่อกำหนดอนาคตประเทศด้านทรัพยากรธรรมชาติ จำนวน 11.6 ล้านบาท เพื่อให้คนไทยมีคุณลักษณะและพฤติกรรมที่พึงประสงค์ด้านสิ่งแวดล้อมและคุณภาพชีวิตที่ดี โดยส่งเสริมการพัฒนาและยกระดับการประเมินสิ่งแวดล้อมระดับยุทธศาสตร์ ผลักดันให้มีการจัดโครงสร้างเพื่อขับเคลื่อนประเด็นร่วมการบริหารจัดการทรัพยากรธรรมชาติและสิ่งแวดล้อมในระดับประเทศและระหว่างประเทศ สนับสนุนการเสริมสร้างคุณลักษณะชีวิตที่พึงประสงค์ให้เป็นที่ยอมรับในบริบทของพื้นที่ และสนับสนุนการกระจายอำนาจและส่งเสริมธรรมาภิบาลด้านการรักษาและจัดการทรัพยากรธรรมชาติและสิ่งแวดล้อม

5.6 แผนงานบูรณาการบริหารจัดการทรัพยากรน้ำ จำนวน 65,548.7 ล้านบาท เพื่อให้ประเทศมีความมั่นคงด้านน้ำเพิ่มขึ้น มีการบริหารจัดการทรัพยากรน้ำอย่างเป็นระบบและยั่งยืน การเพิ่มต้นทุนน้ำใช้อย่างสมดุล การเพิ่มผลผลิตการใช้น้ำ โดยการจัดการน้ำเพื่อการอุปโภคบริโภค การเกษตร การผลิตและอุตสาหกรรม การช่วยเหลือและแก้ไขปัญหาภัยแล้ง การแก้ไขปัญหาในพื้นที่แล้งซ้ำซากหรือน้ำเค็ม แก้ไขปัญหาคุณภาพน้ำเสีย โดยการจัดการคุณภาพน้ำ รวมทั้งผลักดันให้มีกฎหมายที่เกี่ยวข้อง มีข้อมูลสนับสนุนการตัดสินใจ เพื่อให้เกิดการบริหารจัดการทรัพยากรน้ำอย่างมีประสิทธิภาพ

5.7 แผนงานยุทธศาสตร์เพื่อสนับสนุนด้านการสร้างการเติบโตบนคุณภาพชีวิตที่เป็นมิตรต่อสิ่งแวดล้อม จำนวน 12,904.5 ล้านบาท เพื่ออนุรักษ์ รักษา และใช้ประโยชน์ทรัพยากรธรรมชาติและสิ่งแวดล้อมอย่างสมดุลและยั่งยืน โดยสนับสนุนแหล่งน้ำเพื่อการดำเนินงานอันเนื่องมาจากพระราชดำริ ส่งเสริมการใช้จ่ายพาราในหน่วยงานภาครัฐ

การสนับสนุนการบริหารจัดการน้ำชลประทาน การจัดรูปที่ดินเพื่อการชลประทาน การปฏิบัติ การฝนหลวงเพื่อช่วยเหลือและแก้ไขปัญหาภัยแล้ง

5.8 แผนงานพื้นฐานด้านการสร้างการเติบโตบนคุณภาพชีวิตที่เป็นมิตร ต่อสิ่งแวดล้อม จำนวน 13,372.6 ล้านบาท เพื่อการดำเนินการด้านทรัพยากรธรรมชาติและสิ่งแวดล้อม สนับสนุนการบริหารจัดการน้ำ การป้องกันไฟป่า พัฒนาแหล่งเรียนรู้และ แหล่งอนุรักษ์พันธุ์พืช และสร้างความมั่นคงของฐานทรัพยากรแร่

5.9 แผนงานบุคลากรภาครัฐ จำนวน 18,765.7 ล้านบาท เพื่อให้การบริหาร จัดการบุคลากรภาครัฐ มีประสิทธิภาพและเกิดความคุ้มค่าในการดำเนินการกิจของรัฐ ตลอดจน พัฒนาระบบงานของหน่วยงานภาครัฐและพัฒนาสมรรถนะของบุคลากรให้มีขีดความสามารถ ในการปฏิบัติงานอย่างมีคุณธรรม จริยธรรม สามารถดำเนินชีวิตได้อย่างสมดุล

6. ยุทธศาสตร์ด้านการปรับสมดุลและพัฒนาระบบการบริหารจัดการภาครัฐ

จัดสรรงบประมาณรายจ่าย เพื่อให้ระบบการบริหารราชการมีประสิทธิภาพ และประสิทธิผล สามารถตอบสนองความต้องการของประชาชน โดยมุ่งเน้นการพัฒนาบริการ ประชาชนและการพัฒนาประสิทธิภาพภาครัฐ ได้แก่ การบูรณาการรัฐบาลดิจิทัลเพื่อให้เป็นไป ตามความต้องการของประชาชน ภาครัฐกิจและผู้ใช้บริการ การปรับสมดุลภาครัฐ การพัฒนา ระบบบริหารงานภาครัฐ การสร้างและพัฒนาบุคลากรภาครัฐ รวมทั้งการต่อต้านการทุจริต และประพฤติมิชอบ และการพัฒนากฎหมายและกระบวนการยุติธรรม ครอบคลุมทั้งทาง ด้านเศรษฐกิจ และสังคม ทั้งนี้ ได้จัดสรรงบประมาณไว้เป็นจำนวนทั้งสิ้น 555,571.4 ล้านบาท หรือคิดเป็นร้อยละ 16.9 ของ วงเงินงบประมาณ โดยจำแนกตามแผนงาน ดังนี้

6.1 แผนงานยุทธศาสตร์พัฒนาบริการประชาชนและการพัฒนาประสิทธิภาพ ภาครัฐ จำนวน 17,886.4 ล้านบาท เพื่อพัฒนาระบบอำนวยความสะดวกในการบริการ ภาครัฐให้สามารถติดต่อราชการได้โดยง่าย สะดวก รวดเร็ว โปร่งใส ลดค่าใช้จ่าย และตรวจสอบได้ โดยปรับเปลี่ยนวิธีการในการได้มาซึ่งการให้บริการโครงสร้างพื้นฐานดิจิทัลและบริการดิจิทัล ภาครัฐ พัฒนาแพลตฟอร์มดิจิทัลในรูปแบบเปิดเพื่อการทำงานร่วมและเชื่อมโยงกันของหน่วยงาน ที่ทั่วถึง พัฒนาและเพิ่มประสิทธิภาพการจัดเก็บภาษีศุลกากร ภาษีสรรพากร ภาษีสรรพสามิต ให้มีความทันสมัยเพื่อป้องกันปราบปรามภัยจากสินค้าอันตราย พัฒนารูปแบบงบประมาณให้มี ประสิทธิภาพตอบสนองนโยบายรัฐและเป้าหมายเชิงยุทธศาสตร์ชาติและมีแนวทางการดำเนินงานทางด้านการเป็นกลไกหลักของนโยบายการคลังที่ขับเคลื่อนการฟื้นตัวของเศรษฐกิจไทย

และการปรับภาวะการคลังให้เข้าสู่สมดุลมีระบบการติดตามประเมินผลที่สะท้อนการบรรลุเป้าหมายยุทธศาสตร์ชาติในทุกระดับ ปรับขนาดของหน่วยงานภาครัฐให้มีขนาดที่เหมาะสมกับภารกิจและใช้ที่ราชพัสดุให้เกิดประโยชน์ในเชิงเศรษฐกิจ สังคม และสิ่งแวดล้อม รวมทั้งสนับสนุนการบูรณาการงานในพื้นที่โดยให้อำเภอเป็นศูนย์กลางการบริหารงานภาครัฐ ตลอดจนปฏิรูประบบงานตำรวจให้เป็นคนดี มีจริยธรรม โปร่งใส ตรวจสอบได้และเป็นคนเก่ง มีความรู้ความสามารถ ควบคู่ไปกับการเสริมสร้างประสิทธิภาพและคุณภาพภายใต้หลักระบบคุณธรรม

6.2 แผนงานบูรณาการรัฐบาลดิจิทัล จำนวน 1,903.2 ล้านบาท เพื่อยกระดับภาครัฐให้เป็นองค์กรดิจิทัลและพัฒนาทักษะดิจิทัลบุคลากรของรัฐ พร้อมทั้งสร้างแพลตฟอร์มดิจิทัลภาครัฐเพื่อบริการที่ดีขึ้นสำหรับประชาชน โดยการบริหารงานและการทำงานของภาครัฐเป็นไปอย่างมีคุณภาพและมีมาตรฐานเดียวกัน มีการเชื่อมโยงและแลกเปลี่ยนข้อมูลระหว่างหน่วยงานเป็นไปอย่างมีประสิทธิภาพ มีการพัฒนาทักษะบุคลากรภาครัฐให้มีความพร้อมในการปรับเปลี่ยนเป็นองค์กรดิจิทัล สามารถปรับตัวให้เข้ากับสภาพแวดล้อมการทำงานที่เปลี่ยนแปลงไปจากเทคโนโลยีดิจิทัล เพื่อให้ภาครัฐมีระบบดิจิทัลกลางที่สำคัญและสามารถใช้ประโยชน์ร่วมกันได้หลายหน่วยงาน มีการทำงานร่วมกันในรูปแบบบูรณาการ ลดความซ้ำซ้อนเพื่อประสิทธิภาพการบริหารงานและการให้บริการของหน่วยงาน

6.3 แผนงานบูรณาการต่อต้านการทุจริตและประพฤติมิชอบ จำนวน 578.0 ล้านบาท เพื่อลดปัญหาการทุจริตในสังคมไทย โดยการปลูกฝังวิถีคิด และปลูกจิตสำนึกให้มีวัฒนธรรมและพฤติกรรมซื่อสัตย์สุจริต มีค่านิยมในการต่อต้านการทุจริตทุกรูปแบบผ่านกระบวนการในการถ่ายทอดความรู้ มุ่งเน้นการสร้างและพัฒนากลไก มาตรการ แนวทางในการป้องกันการทุจริตในองค์กรของหน่วยงานของรัฐและภาคเอกชน สนับสนุนให้ทุกภาคส่วนมีส่วนร่วมในการป้องกันและเฝ้าระวังการทุจริตและประพฤติมิชอบ รวมทั้งเพิ่มประสิทธิภาพการบริหารงานคดีทุจริตให้สามารถดำเนินการได้อย่างรวดเร็ว ทำให้เกิดผลสัมฤทธิ์ สังคมไทยมีภาพลักษณ์ความซื่อสัตย์สุจริตดีขึ้น ภาครัฐมีความโปร่งใส ตรวจสอบได้

6.4 แผนงานยุทธศาสตร์พัฒนากฎหมายและกระบวนการยุติธรรม จำนวน 3,365.3 ล้านบาท เพื่อพัฒนากฎหมายให้เหมาะสมกับบริบทต่าง ๆ เอื้ออำนวยต่อการบริหารราชการแผ่นดิน การให้บริการประชาชน การประกอบธุรกิจและพัฒนาประเทศ ตลอดจนการบังคับใช้กฎหมายให้เป็นไปด้วยความโปร่งใสและมีประสิทธิภาพ ส่งเสริมและบริหารจัดการให้กระบวนการยุติธรรมมีความเสมอภาค มีความเท่าเทียมกัน เป็นธรรมในสังคม เคารพ ศักดิ์ศรี

ความเป็นมนุษย์ให้ได้รับการปฏิบัติอย่างเท่าเทียม โดยสนับสนุนการใช้เทคโนโลยีและนวัตกรรม และเทคโนโลยีดิจิทัลมาประยุกต์ใช้เพื่อการบังคับใช้และการปฏิบัติตามกฎหมายเป็นไปอย่างมีประสิทธิภาพ ควบคุม และพัฒนาพฤติกรรมผู้ต้องขังอย่างมีประสิทธิภาพเพื่อคืนคนดีสู่สังคม ส่งเสริมให้ประชาชนได้รับการบริการและช่วยเหลืองานยุติธรรมอย่างรวดเร็ว ทั้งถึง และเป็นธรรม อีกทั้งพัฒนาศักยภาพการตรวจพิสูจน์ด้านนิติวิทยาศาสตร์ เชิงบูรณาการเพื่ออำนวยความสะดวกและเป็นธรรมและลดความเหลื่อมล้ำ เพื่อให้ประชาชนสามารถเข้าถึงกระบวนการยุติธรรม มีหลักประกันด้านสิทธิมนุษยชนได้รับการช่วยเหลือเยียวยาผู้เสียหายและจำเลยในคดีอาญา ให้ได้รับความเป็นธรรมตามกฎหมาย

6.5 แผนงานยุทธศาสตร์เพื่อสนับสนุนด้านการปรับสมดุลและพัฒนาระบบการบริหารจัดการภาครัฐ จำนวน 5,357.2 ล้านบาท เพื่อสนับสนุนเป้าหมายยุทธศาสตร์ด้านการปรับสมดุลและพัฒนาระบบการบริหารจัดการภาครัฐ โดยจัดทำแผนการพัฒนาเศรษฐกิจและสังคมของประเทศที่มีเป้าหมายแนวทางที่ชัดเจน และหน่วยงานสามารถนำไปใช้ดำเนินงานสนับสนุนการพัฒนาประสิทธิภาพการบริหารราชการให้องค์กรมีประสิทธิภาพภายใต้หลักธรรมาภิบาล มีส่วนร่วมปลูกฝังค่านิยม ความซื่อสัตย์สุจริต ความมัธยัสถ์ ปรับปรุงสถานพัฒนาสถานเพื่อฟื้นฟูและพัฒนาพฤติกรรมผู้ต้องขังในรูปแบบที่เหมาะสม ตามมาตรฐานสากล สนับสนุนการดำเนินงานกฎหมายด้านนิติบัญญัติให้สามารถปฏิบัติหน้าที่ให้เป็นไปตามเจตนารมณ์ของรัฐธรรมนูญในการปกครองระบอบประชาธิปไตยอันมีพระมหากษัตริย์ทรงเป็นประมุข เพื่อประโยชน์สูงสุดต่อประเทศชาติและประชาชน และนำไปสู่การลดความเหลื่อมล้ำและเอื้อต่อการพัฒนา กระบวนการยุติธรรมมีการบริหารที่มีประสิทธิภาพ เป็นธรรม ไม่เลือกปฏิบัติ และอำนวยความสะดวกตามหลักนิติธรรม

6.6 แผนงานพื้นฐานด้านการปรับสมดุลและพัฒนาระบบการบริหารจัดการภาครัฐ จำนวน 430,153.4 ล้านบาท เพื่อให้การดำเนินการกิจด้านการปรับสมดุลและพัฒนาระบบการบริหารจัดการภาครัฐ โดยสนับสนุนการพัฒนาบริการประชาชนและการพัฒนาประสิทธิภาพภาครัฐ สนับสนุนด้านการปรับสมดุลและพัฒนาระบบการบริหารจัดการภาครัฐ ตลอดจนบริหารจัดการงานของรัฐสภา ศาล และหน่วยงานอิสระของรัฐ

6.7 แผนงานบุคลากรภาครัฐ จำนวน 96,327.9 ล้านบาท เพื่อให้การบริหารจัดการบุคลากรภาครัฐมีประสิทธิภาพและเกิดความคุ้มค่าในการดำเนินการกิจของรัฐ ตลอดจนพัฒนาระบบงานของหน่วยงานภาครัฐและพัฒนาสมรรถนะของบุคลากรให้มีขีดความสามารถในการปฏิบัติงานอย่างมีคุณธรรม จริยธรรม สามารถดำเนินชีวิตได้อย่างสมดุล

7. รายการค่าดำเนินการภาครัฐ

จัดสรรงบประมาณรายจ่าย เพื่อสำรองไว้เป็นค่าใช้จ่ายในการรองรับเหตุการณ์ที่อาจเกิดขึ้นโดยมิได้คาดหมายสำหรับกรณีฉุกเฉินหรือจำเป็น และบริหารจัดการหนี้ภาครัฐ ทั้งนี้ ได้จัดสรรงบประมาณไว้เป็นจำนวนทั้งสิ้น 433,279.9 ล้านบาท หรือคิดเป็นร้อยละ 13.2 ของวงเงินงบประมาณ โดยจำแนกตามแผนงาน ดังนี้

7.1 แผนงานบริหารเพื่อรองรับกรณีฉุกเฉินหรือจำเป็น จำนวน 139,825.6 ล้านบาท เพื่อสำรองไว้เป็นค่าใช้จ่ายในการป้องกันหรือแก้ไขสถานการณ์อันกระทบต่อความสงบเรียบร้อยของประชาชน ความมั่นคงของรัฐ การเยียวยาหรือบรรเทาความเสียหายจากภัยพิบัติสาธารณะร้ายแรงและภารกิจที่เป็นความจำเป็นเร่งด่วนของรัฐ รวมทั้งบรรเทาแก้ไขปัญหา และเยียวยาผู้ที่ได้รับผลกระทบจากการระบาดของโรคติดเชื้อไวรัสโคโรนา 2019 อย่างเป็นระบบและครบวงจร ครอบคลุมทั้งทางด้านเศรษฐกิจและสังคม ตลอดจนจัดสรรเงินชดเชยค่างานก่อสร้างเพื่อช่วยเหลือผู้ประกอบการอาชีพก่อสร้าง

7.2 แผนงานบริหารจัดการหนี้ภาครัฐ จำนวน 293,454.3 ล้านบาท เพื่อให้การบริหารจัดการหนี้และการชำระหนี้ภาครัฐเป็นไปอย่างมีประสิทธิภาพและเกิดประโยชน์สูงสุดต่อเศรษฐกิจ ดำเนินการและติดตาม การชำระหนี้ของรัฐบาลและรัฐวิสาหกิจ ให้เป็นไปตามเงื่อนไขที่ได้ผูกพันไว้

ตารางที่ 1 - 3
งบประมาณรายจ่ายประจำปีงบประมาณ พ.ศ. 2564
จำแนกตามยุทธศาสตร์การจัดสรรงบประมาณ

หน่วย : ล้านบาท

ยุทธศาสตร์การจัดสรรงบประมาณ	งบประมาณ	
	จำนวน	ร้อยละ
รวมทั้งสิ้น	3,285,962.5	100.0
1. ยุทธศาสตร์ด้านความมั่นคง	406,469.7	12.4
2. ยุทธศาสตร์ด้านการสร้างความสามารถในการแข่งขัน	394,588.5	12.0
3. ยุทธศาสตร์ด้านการพัฒนาและเสริมสร้างศักยภาพทรัพยากรมนุษย์	579,388.3	17.6
4. ยุทธศาสตร์ด้านการสร้างโอกาสและความเสมอภาคทางสังคม	800,633.0	24.4
5. ยุทธศาสตร์ด้านการสร้างการเติบโตบนคุณภาพชีวิตที่เป็นมิตรต่อสิ่งแวดล้อม	116,031.7	3.5
6. ยุทธศาสตร์ด้านการปรับสมดุลและพัฒนาระบบการบริหารจัดการภาครัฐ	555,571.4	16.9
7. รายการค่าดำเนินการภาครัฐ	433,279.9	13.2

ตารางที่ 1 - 4

งบประมาณรายจ่ายประจำปีงบประมาณ พ.ศ. 2564 จำแนกตามยุทธศาสตร์การจัดสรรงบประมาณและแผนงาน

หน่วย : ล้านบาท

ยุทธศาสตร์การจัดสรรงบประมาณและแผนงาน	งบประมาณ
รวมงบประมาณทั้งสิ้น	3,285,962.5
1. ยุทธศาสตร์ด้านความมั่นคง	406,469.7
1.1 แผนงานยุทธศาสตร์เสริมสร้างความมั่นคงของสถาบันหลักของชาติ	4,729.8
1.2 แผนงานยุทธศาสตร์รักษาความสงบภายในประเทศ	28,434.0
1.3 แผนงานบูรณาการขับเคลื่อนการแก้ไขปัญหาจังหวัดชายแดนภาคใต้	9,563.3
1.4 แผนงานยุทธศาสตร์จัดการปัญหาแรงงานต่างด้าวและการค้ามนุษย์	404.2
1.5 แผนงานบูรณาการป้องกัน ปราบปราม และบำบัดรักษาผู้ติดยาเสพติด	6,129.2
1.6 แผนงานยุทธศาสตร์ป้องกันและแก้ไขปัญหาที่มีผลกระทบต่อความมั่นคง	15,208.0
1.7 แผนงานยุทธศาสตร์พัฒนาศักยภาพการป้องกันประเทศ และความพร้อมเผชิญภัยคุกคามทุกมิติ	73,075.4
1.8 แผนงานยุทธศาสตร์พัฒนาระบบการเตรียมพร้อมแห่งชาติและระบบบริหารจัดการภัยพิบัติ	11,236.4
1.9 แผนงานยุทธศาสตร์พัฒนากลไกการบริหารจัดการความมั่นคงแบบองค์รวม	261.7
1.10 แผนงานยุทธศาสตร์ส่งเสริมความสัมพันธ์ระหว่างประเทศ	4,928.2
1.11 แผนงานยุทธศาสตร์เพื่อสนับสนุนด้านความมั่นคง	1,578.2
1.12 แผนงานพื้นฐานด้านความมั่นคง	57,089.5
1.13 แผนงานบุคลากรภาครัฐ	193,831.8
2. ยุทธศาสตร์ด้านการสร้างความสามารถในการแข่งขัน	394,588.5
2.1 แผนงานยุทธศาสตร์การเกษตรสร้างมูลค่า	6,282.0
2.2 แผนงานบูรณาการพัฒนาอุตสาหกรรมและบริการแห่งอนาคต	903.1
2.3 แผนงานบูรณาการสร้างรายได้จากการท่องเที่ยว	6,774.9
2.4 แผนงานยุทธศาสตร์พัฒนาพื้นที่และเมืองนำอยู่อัจฉริยะ	3,615.4
2.5 แผนงานบูรณาการพัฒนาพื้นที่ระดับภาค	21,758.2
2.6 แผนงานบูรณาการพัฒนาด้านคมนาคมและระบบโลจิสติกส์	106,115.7
2.7 แผนงานยุทธศาสตร์พัฒนาความมั่นคงทางพลังงาน	576.0
2.8 แผนงานยุทธศาสตร์พัฒนาเศรษฐกิจและสังคมดิจิทัล	2,235.2
2.9 แผนงานบูรณาการพัฒนาผู้ประกอบการ และวิสาหกิจขนาดกลางและขนาดย่อมสู่สากล	1,210.0
2.10 แผนงานบูรณาการพัฒนาพื้นที่เขตเศรษฐกิจพิเศษ	5,751.6
2.11 แผนงานบูรณาการเขตพัฒนาพิเศษภาคตะวันออก	21,489.5

ยุทธศาสตร์การจัดสรรงบประมาณและแผนงาน	งบประมาณ
2.12 แผนงานยุทธศาสตร์การวิจัยและพัฒนานวัตกรรม	19,916.6
2.13 แผนงานยุทธศาสตร์พัฒนาศักยภาพด้านวิทยาศาสตร์ เทคโนโลยี และนวัตกรรม	5,787.3
2.14 แผนงานยุทธศาสตร์เพื่อสนับสนุนด้านการสร้างความสามารถในการแข่งขัน	72,950.1
2.15 แผนงานพื้นฐานด้านการสร้างความสามารถในการแข่งขัน	76,887.1
2.16 แผนงานบุคลากรภาครัฐ	42,335.8
3. ยุทธศาสตร์ด้านการพัฒนาและเสริมสร้างศักยภาพทรัพยากรมนุษย์	579,388.3
3.1 แผนงานยุทธศาสตร์ปรับเปลี่ยนค่านิยมและวัฒนธรรม	1,736.5
3.2 แผนงานยุทธศาสตร์พัฒนาศักยภาพคนตลอดช่วงชีวิต	6,265.2
3.3 แผนงานยุทธศาสตร์พัฒนาคุณภาพการศึกษาและการเรียนรู้	2,934.0
3.4 แผนงานยุทธศาสตร์เสริมสร้างให้คนมีสุขภาวะที่ดี	39,911.1
3.5 แผนงานยุทธศาสตร์เสริมสร้างศักยภาพการกีฬา	3,302.4
3.6 แผนงานยุทธศาสตร์เพื่อสนับสนุนด้านการพัฒนาและเสริมสร้างศักยภาพทรัพยากรมนุษย์	30,972.1
3.7 แผนงานพื้นฐานด้านการพัฒนาและเสริมสร้างศักยภาพทรัพยากรมนุษย์	71,548.7
3.8 แผนงานบุคลากรภาครัฐ	422,718.3
4. ยุทธศาสตร์ด้านการสร้างโอกาสและความเสมอภาคทางสังคม	800,633.0
4.1 แผนงานยุทธศาสตร์เสริมสร้างพลังทางสังคม	7,633.3
4.2 แผนงานยุทธศาสตร์ส่งเสริมการกระจายอำนาจให้แก่องค์กรปกครองส่วนท้องถิ่น	325,011.9
4.3 แผนงานยุทธศาสตร์ส่งเสริมการพัฒนาจังหวัดและกลุ่มจังหวัดแบบบูรณาการ	23,109.5
4.4 แผนงานบูรณาการเตรียมความพร้อมเพื่อรองรับสังคมสูงวัย	924.3
4.5 แผนงานบูรณาการพัฒนาและส่งเสริมเศรษฐกิจฐานราก	2,092.6
4.6 แผนงานยุทธศาสตร์สร้างหลักประกันทางสังคม	288,079.8
4.7 แผนงานยุทธศาสตร์สร้างความเสมอภาคทางการศึกษา	85,012.7
4.8 แผนงานยุทธศาสตร์มาตรการแบบเจาะจงกลุ่มเป้าหมายเพื่อแก้ปัญหาเฉพาะกลุ่ม	3,827.0
4.9 แผนงานยุทธศาสตร์เพื่อสนับสนุนด้านการสร้างโอกาสและความเสมอภาคทางสังคม	52,289.4
4.10 แผนงานพื้นฐานด้านการสร้างโอกาสและความเสมอภาคทางสังคม	4,065.2
4.11 แผนงานบุคลากรภาครัฐ	8,587.3
5. ยุทธศาสตร์ด้านการสร้างการเติบโตบนคุณภาพชีวิตที่เป็นมิตรต่อสิ่งแวดล้อม	116,031.7
5.1 แผนงานยุทธศาสตร์สร้างการเติบโตอย่างยั่งยืน อนุรักษ์ ฟื้นฟู และป้องกันการทำลายทรัพยากรธรรมชาติ	3,599.1
5.2 แผนงานยุทธศาสตร์สร้างการเติบโตอย่างยั่งยืนบนสังคมเศรษฐกิจภาคทะเล	344.7
5.3 แผนงานยุทธศาสตร์จัดการผลกระทบจากการเปลี่ยนแปลงสภาวะภูมิอากาศ	1,071.8
5.4 แผนงานยุทธศาสตร์จัดการมลพิษและสิ่งแวดล้อม	413.0

ยุทธศาสตร์การจัดสรรงบประมาณและแผนงาน	งบประมาณ
5.5 แผนงานยุทธศาสตร์ยกระดับกระบวนการทัศน์เพื่อกำหนดอนาคตประเทศด้านทรัพยากรธรรมชาติ	11.6
5.6 แผนงานบูรณาการบริหารจัดการทรัพยากรน้ำ	65,548.7
5.7 แผนงานยุทธศาสตร์เพื่อสนับสนุนด้านการสร้างการเติบโตบนคุณภาพชีวิตที่เป็นมิตรต่อสิ่งแวดล้อม	12,904.5
5.8 แผนงานพื้นฐานด้านการสร้างการเติบโตบนคุณภาพชีวิตที่เป็นมิตรต่อสิ่งแวดล้อม	13,372.6
5.9 แผนงานบุคลากรภาครัฐ	18,765.7
6. ยุทธศาสตร์ด้านการปรับสมดุลและพัฒนาระบบการบริหารจัดการภาครัฐ	555,571.4
6.1 แผนงานยุทธศาสตร์พัฒนาบริการประชาชนและการพัฒนาประสิทธิภาพภาครัฐ	17,886.4
6.2 แผนงานบูรณาการรัฐบาลดิจิทัล	1,903.2
6.3 แผนงานบูรณาการต่อต้านการทุจริตและประพฤติมิชอบ	578.0
6.4 แผนงานยุทธศาสตร์พัฒนากฎหมายและกระบวนการยุติธรรม	3,365.3
6.5 แผนงานยุทธศาสตร์เพื่อสนับสนุนด้านการปรับสมดุลและพัฒนาระบบการบริหารจัดการภาครัฐ	5,357.2
6.6 แผนงานพื้นฐานด้านการปรับสมดุลและพัฒนาระบบการบริหารจัดการภาครัฐ	430,153.4
6.7 แผนงานบุคลากรภาครัฐ	96,327.9
7. รายการค่าดำเนินการภาครัฐ	433,279.9
7.1 แผนงานบริหารเพื่อรองรับกรณีฉุกเฉินหรือจำเป็น	139,825.6
7.2 แผนงานบริหารจัดการหนี้ภาครัฐ	293,454.3

แผนภูมิที่ 1 - 2
 งบประมาณรายจ่ายประจำปีงบประมาณ พ.ศ. 2564
 จำแนกตามยุทธศาสตร์การจัสตรรงบประมาณ

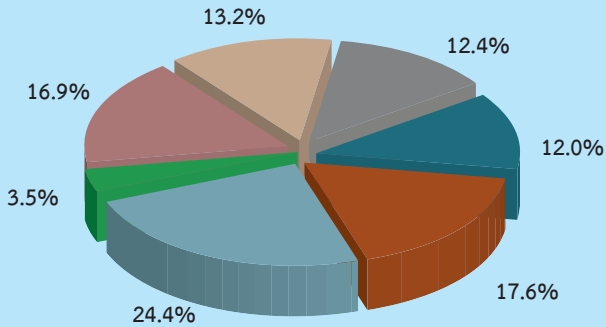

- ยุทธศาสตร์ด้านความมั่นคง
- ยุทธศาสตร์ด้านการสร้างความสามารถในการแข่งขัน
- ยุทธศาสตร์ด้านการพัฒนาและเสริมสร้างศักยภาพทรัพยากรมนุษย์
- ยุทธศาสตร์ด้านการสร้างโอกาสและความเสมอภาคทางสังคม
- ยุทธศาสตร์ด้านการสร้างการเติบโตบนคุณภาพชีวิตที่เป็นมิตรต่อสิ่งแวดล้อม
- ยุทธศาสตร์ด้านการปรับสมดุลและพัฒนาระบบการบริหารจัดการภาครัฐ
- รายการค่าดำเนินการภาครัฐ

6. การจัดสรรงบประมาณตามงบรายจ่าย

งบประมาณรายจ่ายประจำปีงบประมาณ พ.ศ. 2564 จำนวน 3,285,962.5 ล้านบาท ได้จัดสรรเพื่อดำเนินงานด้านต่าง ๆ ตามงบรายจ่ายที่สำคัญ ปรากฏตามตารางที่ 1 - 5

ตารางที่ 1 - 5
การจัดสรรงบประมาณตามงบรายจ่าย
ปีงบประมาณ 2563 - 2564

หน่วย : ล้านบาท

งบรายจ่าย	ปีงบประมาณ		ปีงบประมาณ 2564 เทียบกับ ปีงบประมาณ 2563	
	2563	2564	จำนวน	ร้อยละ
1. งบบุคลากร (สัดส่วนต่องบประมาณ)	635,522.0 19.8	641,434.7 19.5	5,912.7	0.9
2. งบดำเนินงาน (สัดส่วนต่องบประมาณ)	235,912.3 7.4	234,204.2 7.2	-1,708.1	-0.7
3. งบลงทุน (สัดส่วนต่องบประมาณ)	479,895.5 15.0	500,113.7 15.2	20,218.2	4.2
4. งบเงินอุดหนุน (สัดส่วนต่องบประมาณ)	1,051,586.2 32.9	1,117,797.4 34.0	66,211.2	6.3
5. งบรายจ่ายอื่น (สัดส่วนต่องบประมาณ)	797,084.0 24.9	792,412.5 24.1	-4,671.5	-0.6
รวม	3,200,000.0	3,285,962.5	85,962.5	2.7

หมายเหตุ	งบบุคลากร	รายจ่ายเพื่อการบริหารงานบุคคลภาครัฐ เช่น เงินเดือน ค่าจ้างประจำ ค่าจ้างชั่วคราว ค่าตอบแทนพนักงานราชการ
	งบดำเนินงาน	รายจ่ายเพื่อการบริหารและดำเนินงาน เช่น ค่าตอบแทน วัสดุ และสาธารณูปโภค
	งบลงทุน	รายจ่ายเพื่อการลงทุน เช่น ค่าครุภัณฑ์ ที่ดิน สิ่งก่อสร้าง และค่าใช้จ่ายที่เกี่ยวข้อง
	งบเงินอุดหนุน	รายจ่ายเพื่อช่วยเหลือ สนับสนุนการดำเนินงานขององค์กรปกครองส่วนท้องถิ่น องค์กรเอกชน และนิติบุคคลต่าง ๆ ซึ่งจำแนกรายจ่ายเป็น งบบุคลากร งบดำเนินงาน และงบลงทุน
	งบรายจ่ายอื่น	รายจ่ายที่ไม่เข้าลักษณะงบรายจ่ายใด หรือสำนักงบประมาณกำหนดให้ใช้จ่ายจากงบรายจ่ายนี้ ซึ่งจำแนกรายจ่ายเป็น งบบุคลากร งบดำเนินงาน และงบลงทุน

สัดส่วนของงบประมาณจำแนกตามงบรายจ่าย ตั้งแต่ปีงบประมาณ 2555 - 2564
ปรากฏตามแผนภูมิที่ 1 - 3

แผนภูมิที่ 1 - 3
สัดส่วนของงบประมาณจำแนกตามงบรายจ่าย
ปีงบประมาณ 2555 - 2564

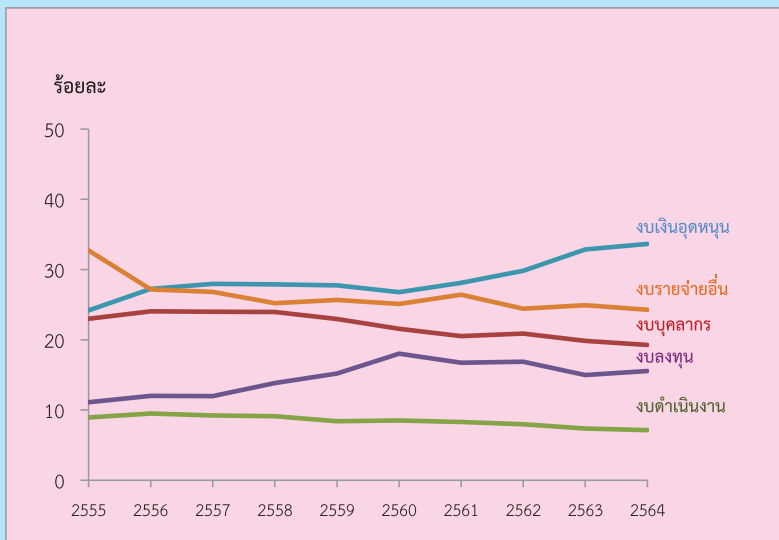

ภาค 2 ประมาณการรายรับ

รายรับประจำปีงบประมาณ พ.ศ. 2564 ได้ประมาณการไว้จำนวน 3,300,000 ล้านบาท เพิ่มขึ้น จำนวน 100,000 ล้านบาท หรือร้อยละ 3.1 เมื่อเปรียบเทียบกับประมาณการรายรับประจำปีงบประมาณ พ.ศ. 2563 ซึ่งประมาณการไว้ จำนวน 3,200,000 ล้านบาท

ประมาณการรายรับประจำปีงบประมาณ พ.ศ. 2564 จำนวน 3,300,000 ล้านบาท จำแนกได้ ดังนี้

1. รายได้

ในปีงบประมาณ พ.ศ. 2564 คาดว่าจะจัดเก็บรายได้ประเภทต่าง ๆ ได้จำนวน 3,156,900 ล้านบาท เมื่อหักลดภาระการคืนภาษีของกรมสรรพากร จำนวน 317,600 ล้านบาท อากรถยนต์กรมศุลกากร จำนวน 9,000 ล้านบาท การกั้นเงินเพื่อชดเชยภาษีสำหรับสินค้าส่งออก จำนวน 14,100 ล้านบาท การจัดสรรภาษีมูลค่าเพิ่มให้องค์การบริหารส่วนจังหวัด จำนวน 18,200 ล้านบาท และการจัดสรรภาษีมูลค่าเพิ่มให้องค์กรปกครองส่วนท้องถิ่น ตามพระราชบัญญัติกำหนดแผนและขั้นตอนการกระจายอำนาจให้แก่องค์กรปกครองส่วนท้องถิ่น พ.ศ. 2542 และที่แก้ไขเพิ่มเติม จำนวน 121,000 ล้านบาท จะคงเหลือเป็นรายได้สุทธิ จำนวน 2,677,000 ล้านบาท คิดเป็นร้อยละ 81.1 ของประมาณการรายรับ

จำแนกตามประเภทของการจัดเก็บได้ ดังนี้

(1) **ภาษีอากร (สุทธิ)** จำนวน 2,437,737.9 ล้านบาท เท่ากับร้อยละ 73.9 ของประมาณการรายรับ ซึ่งในจำนวนนี้เป็นภาษีทางตรง และภาษีทางอ้อม ดังนี้

(1.1) **ภาษีทางตรง** จำนวน 1,168,000.0 ล้านบาท ประกอบด้วย

ก. ภาษีเงินได้บุคคลธรรมดา	จำนวน	370,800.0	ล้านบาท
ข. ภาษีเงินได้นิติบุคคล	จำนวน	714,700.0	ล้านบาท
ค. ภาษีเงินได้ปิโตรเลียม	จำนวน	70,500.0	ล้านบาท
ง. ภาษีการเดินทางออกนอก ราชอาณาจักร	จำนวน	12,000.0	ล้านบาท

(1.2) **ภาษีทางอ้อม** จำนวน 1,749,637.9 ล้านบาท ประกอบด้วย

ก. ภาษีการขายทั่วไป	จำนวน	916,900.0	ล้านบาท
- ภาษีมูลค่าเพิ่ม	จำนวน	839,200.0	ล้านบาท

- ภาษีธุรกิจเฉพาะ	จำนวน	61,100.0	ล้านบาท
- อากรแสดมป์	จำนวน	16,600.0	ล้านบาท
ข. ภาษีการขายเฉพาะ	จำนวน	677,988.3	ล้านบาท
- ภาษีน้ำมันและผลิตภัณฑ์น้ำมัน	จำนวน	234,197.4	ล้านบาท
- ภาษีสรรพสามิตจากการนำเข้า	จำนวน	123,043.0	ล้านบาท
- ภาษีโมภคภัณฑ์อื่น	จำนวน	276,078.2	ล้านบาท
- ค่าภาคหลวงแร่	จำนวน	1,710.9	ล้านบาท
- ค่าภาคหลวงน้ำมัน			
และก๊าซธรรมชาติ	จำนวน	42,958.3	ล้านบาท
- ภาษีทรัพยากรธรรมชาติอื่น	จำนวน	0.5	ล้านบาท
ค. ภาษีสินค้าเข้า – ออก	จำนวน	102,500.0	ล้านบาท
ง. ภาษีลักษณะอนุญาติ	จำนวน	52,249.6	ล้านบาท

(1.3) **หักลด** จำนวน 479,900 ล้านบาท ประกอบด้วย การคืนภาษีของกรมสรรพากร จำนวน 317,600 ล้านบาท อากรถอนคืนกรมศุลกากร จำนวน 9,000 ล้านบาท การกันเงินเพื่อชดเชยภาษีสำหรับสินค้าส่งออก จำนวน 14,100 ล้านบาท การจัดสรรภาษีมูลค่าเพิ่มให้องค์การบริหารส่วนจังหวัด จำนวน 18,200 ล้านบาท และการจัดสรรภาษีมูลค่าเพิ่มให้องค์กรปกครองส่วนท้องถิ่น ตามพระราชบัญญัติกำหนดแผนและขั้นตอนการกระจายอำนาจให้แก่องค์กรปกครองส่วนท้องถิ่น พ.ศ. 2542 และที่แก้ไขเพิ่มเติม จำนวน 121,000 ล้านบาท

(2) **การขายสิ่งของและบริการ** จำนวน 33,119.1 ล้านบาท หรือร้อยละ 1.0 ของประมาณการรายรับ ซึ่งเป็นรายได้ที่เก็บจาก

(2.1) **การขายหลักทรัพย์และทรัพย์สิน** จำนวน 936.4 ล้านบาท ประกอบด้วย ค่าขายอสังหาริมทรัพย์ จำนวน 25.8 ล้านบาท ค่าขายผลิตภัณฑ์ธรรมชาติ จำนวน 125.7 ล้านบาท ค่าขายหนังสือราชการและค่าขายสิ่งของอื่น จำนวน 784.9 ล้านบาท

(2.2) **การขายบริการ** จำนวน 32,182.7 ล้านบาท ประกอบด้วย ค่าบริการ จำนวน 25,012.3 ล้านบาท และค่าเช่า จำนวน 7,170.4 ล้านบาท

(3) **รายได้จากรัฐพาณิชย์** จำนวน 159,800 ล้านบาท หรือร้อยละ 4.8 ของประมาณการรายรับ ประกอบด้วย ผลกำไรจากองค์การของรัฐ หน่วยงานธุรกิจที่รัฐเป็นเจ้าของ นำส่งเป็นรายได้แผ่นดิน จำนวน 113,989.1 ล้านบาท รายได้จากสำนักงานสลากกินแบ่งรัฐบาล จำนวน 45,810.9 ล้านบาท

(4) รายได้อื่น จำนวน 46,343.0 ล้านบาท หรือร้อยละ 1.4 ของประมาณการรายรับ ประกอบด้วย ค่าแสตมป์ผูกขาดและค่าปรับ จำนวน 10,023.7 ล้านบาท เงินรับคืนจำนวน 4,057.4 ล้านบาท และรายได้เบ็ดเตล็ดอื่น จำนวน 32,261.9 ล้านบาท

2. เงินกู้

ด้วยประมาณการรายจ่ายจะสูงกว่าประมาณการรายได้สุทธิ จำนวน 623,000 ล้านบาท จึงกำหนดจำนวนดังกล่าวให้เป็นเงินกู้ซึ่งคิดเป็นร้อยละ 18.9 ของประมาณการรายรับ

ตารางที่ 2 - 1
เปรียบเทียบประมาณการรายรับ

หน่วย : ล้านบาท

ประเภทรายรับ	ปีงบประมาณ				ปีงบประมาณ 2564 เทียบกับ ปีงบประมาณ 2563	
	2563		2564		จำนวน	ร้อยละ
	จำนวน	ร้อยละ	จำนวน	ร้อยละ		
รายได้						
1. ภาษีอากรรวม	2,969,418.5	92.8	2,917,637.9	88.4	-51,780.6	-1.7
2. การขายสิ่งของและบริการ	40,515.6	1.3	33,119.1	1.0	-7,396.5	-18.3
3. รัฐพาณิชย์	188,800.0	5.9	159,800.0	4.8	-29,000.0	-15.4
4. รายได้อื่น	38,765.9	1.2	46,343.0	1.4	7,577.1	19.5
รายได้รวม	3,237,500.0	101.2	3,156,900.0	95.6	-80,600.0	-2.5
หักลด						
1. การคืนภาษีของ กรมสรรพากร	331,600.0	10.4	317,600.0	9.6	-14,000.0	-4.2
2. อาคารอนคินกรมศุลกากร	10,000.0	0.3	9,000.0	0.3	-1,000.0	-10.0
3. การกันเงินเพื่อชดเชย ภาษีสำหรับสินค้าส่งออก	14,300.0	0.5	14,100.0	0.4	-200.0	-1.4
4. การจัดสรรภาษีมูลค่าเพิ่มให้ องค์การบริหารส่วนจังหวัด	19,600.0	0.6	18,200.0	0.5	-1,400.0	-7.1
รายได้สุทธิ	2,862,000.0	89.4	2,798,000.0	84.8	-64,000.0	-2.2
การจัดสรรภาษีมูลค่าเพิ่มให้ อปท. ตาม พ.ร.บ.กระจายอำนาจฯ	131,000.0	4.1	121,000.0	3.7	-10,000.0	-7.6
คงเหลือรายได้สุทธิ	2,731,000.0	85.3	2,677,000.0	81.1	-54,000.0	-2.0
เงินกู้	469,000.0	14.7	623,000.0	18.9	154,000.0	32.8
รวมรายรับ	3,200,000.0	100.0	3,300,000.0	100.0	100,000.0	3.1

แผนภูมิที่ 2 - 1
ประมาณการรายรับ
ปีงบประมาณ 2564
ยอดรวม 3,300,000 ล้านบาท

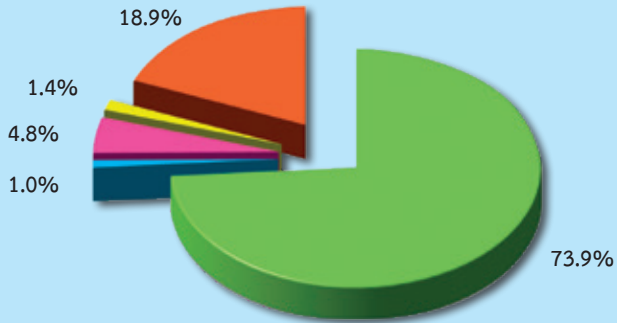

- ภาษีอากร (สุทธิ)
- การขายสิ่งของและบริการ
- รัฐพาณิชย์
- รายได้อื่น
- เงินกู้

ตารางที่ 2 - 2

ประมาณการรายได้จำแนกตามหน่วยงานที่จัดเก็บ

หน่วย : ล้านบาท

หน่วยงานที่จัดเก็บ	ปีงบประมาณ				ปีงบประมาณ 2564 เทียบกับ ปีงบประมาณ 2563	
	2563		2564		จำนวน	ร้อยละ
	จำนวน	ร้อยละ	จำนวน	ร้อยละ		
1. กรมสรรพากร	2,116,500.0	77.5	2,085,300.0	77.9	-31,200.0	-1.5
2. กรมสรรพสามิต	642,600.0	23.5	634,000.0	23.7	-8,600.0	-1.3
3. กรมศุลกากร	111,000.0	4.1	104,800.0	3.9	-6,200.0	-5.6
4. ส่วนราชการอื่น	178,600.0	6.5	173,000.0	6.4	-5,600.0	-3.1
5. รัฐพาณิชย์	188,800.0	6.9	159,800.0	6.0	-29,000.0	-15.4
รายได้รวม	3,237,500.0	118.5	3,156,900.0	117.9	-80,600.0	-2.5
หักลด						
1. การคืนภาษีของกรมสรรพากร	331,600.0	12.1	317,600.0	11.9	-14,000.0	-4.2
2. อากรถอนคืนกรมศุลกากร	10,000.0	0.4	9,000.0	0.3	-1,000.0	-10.0
3. การกั้นเงินเพื่อชดเชยภาษีสำหรับสินค้าส่งออก	14,300.0	0.5	14,100.0	0.5	-200.0	-1.4
4. การจัดสรรภาษีมูลค่าเพิ่มให้องค์การบริหารส่วนจังหวัด	19,600.0	0.7	18,200.0	0.7	-1,400.0	-7.1
รายได้สุทธิ	2,862,000.0	104.8	2,798,000.0	104.5	-64,000.0	-2.2
การจัดสรรภาษีมูลค่าเพิ่มให้อปท. ตาม พ.ร.บ.กระจายอำนาจฯ	131,000.0	4.8	121,000.0	4.5	-10,000.0	-7.6
คงเหลือรายได้สุทธิ	2,731,000.0	100.0	2,677,000.0	100.0	-54,000.0	-2.0

ตารางที่ 2 - 3
ประมาณการรายได้จำแนกตามกระทรวง

หน่วย : ล้านบาท

กระทรวง	ปีงบประมาณ				ปีงบประมาณ 2564 เทียบกับ ปีงบประมาณ 2563	
	2563		2564		จำนวน	ร้อยละ
	จำนวน	ร้อยละ	จำนวน	ร้อยละ		
1. สำนักงานรัฐมนตรี	945.54	0.03	891.18	0.03	-54.36	-5.75
2. กระทรวงกลาโหม	713.07	0.03	645.92	0.02	-67.15	-9.42
3. กระทรวงการคลัง	2,879,766.15	105.45	2,840,772.24	106.12	-38,993.91	-1.35
4. กระทรวงการต่างประเทศ	6,275.99	0.23	7,026.00	0.26	750.01	11.95
5. กระทรวงการท่องเที่ยวและกีฬา	66.72	0.00	47.91	0.00	-18.81	-28.19
6. กระทรวงการพัฒนาสังคมและความมั่นคงของมนุษย์	41.23	0.00	41.33	0.00	0.10	0.24
7. กระทรวงการอุดมศึกษา วิทยาศาสตร์ วิจัย และนวัตกรรม	1,134.19	0.04	1,008.15	0.04	-126.04	-11.11
8. กระทรวงเกษตรและสหกรณ์	1,405.23	0.05	1,260.41	0.05	-144.82	-10.31
9. กระทรวงคมนาคม	3,509.33	0.13	3,157.45	0.12	-351.88	-10.03
10. กระทรวงดิจิทัลเพื่อเศรษฐกิจและสังคม	786.15	0.03	628.95	0.02	-157.20	-20.00
11. กระทรวงทรัพยากรธรรมชาติและสิ่งแวดล้อม	833.89	0.03	822.96	0.03	-10.93	-1.31
12. กระทรวงพลังงาน	66,188.79	2.42	61,575.64	2.30	-4,613.15	-6.97
13. กระทรวงพาณิชย์	2,613.45	0.10	2,628.65	0.10	15.20	0.58
14. กระทรวงมหาดไทย	3,250.34	0.12	3,355.49	0.13	105.15	3.24
15. กระทรวงยุติธรรม	1,690.44	0.06	1,878.24	0.07	187.80	11.11
16. กระทรวงแรงงาน	16.15	0.00	2,020.44	0.08	2,004.29	12,409.53
17. กระทรวงวัฒนธรรม	24.13	0.00	32.43	0.00	8.30	34.38
18. กระทรวงศึกษาธิการ	717.41	0.03	669.59	0.02	-47.82	-6.67
19. กระทรวงสาธารณสุข	854.93	0.03	1,499.75	0.06	644.82	75.42
20. กระทรวงอุตสาหกรรม	3,285.09	0.12	2,406.19	0.09	-878.90	-26.75
21. ส่วนราชการไม่สังกัด สำนักงานรัฐมนตรี กระทรวง หรือทบวง และหน่วยงานภายใต้ การควบคุมดูแลของนายกรัฐมนตรี	23,374.18	0.86	12,852.85	0.48	-10,521.33	-45.01

หน่วย : ล้านบาท

กระทรวง	ปีงบประมาณ				ปีงบประมาณ 2564 เทียบกับ ปีงบประมาณ 2563	
	2563		2564		จำนวน	ร้อยละ
	จำนวน	ร้อยละ	จำนวน	ร้อยละ		
22. รัฐพาณิชย์	188,800.00	6.91	159,800.00	5.97	-29,000.00	-15.36
23. หน่วยงานของรัฐสภา	22.74	0.00	20.06	0.00	-2.68	-11.79
24. หน่วยงานของศาล	4,343.41	0.16	4,520.01	0.17	176.60	4.07
25. หน่วยงานขององค์กรอิสระและ องค์กรอัยการ	46,835.25	1.72	47,331.84	1.77	496.59	1.06
26. องค์กรปกครองส่วนท้องถิ่น	6.20	0.00	6.32	0.00	0.12	1.94
รายได้รวม	3,237,500.00	118.55	3,156,900.00	117.93	-80,600.00	-2.49
หักลด						
1. การคืนภาษีของ กรมสรรพากร	331,600.00	12.14	317,600.00	11.86	-14,000.00	-4.22
2. อากาศอนคินกรมศุลกากร	10,000.00	0.37	9,000.00	0.34	-1,000.00	-10.00
3. การกั้นเงินเพื่อชดเชยภาษี สำหรับสินค้าส่งออก	14,300.00	0.52	14,100.00	0.53	-200.00	-1.40
4. การจัดสรรภาษีมูลค่าเพิ่มให้ องค์การบริหารส่วนจังหวัด	19,600.00	0.72	18,200.00	0.68	-1,400.00	-7.14
รายได้สุทธิ	2,862,000.00	104.80	2,798,000.00	104.52	-64,000.00	-2.24
การจัดสรรภาษีมูลค่าเพิ่มให้ อปท. ตาม พ.ร.บ. กระจายอำนาจฯ	131,000.00	4.80	121,000.00	4.52	-10,000.00	-7.63
คงเหลือรายได้สุทธิ	2,731,000.00	100.00	2,677,000.00	100.00	-54,000.00	-1.98

แผนภูมิที่ 2 - 2
ประมาณการรายได้สุทธิ
จำแนกตามหน่วยงานที่จัดเก็บ
ปีงบประมาณ 2564
ยอดรวม 2,677,000 ล้านบาท

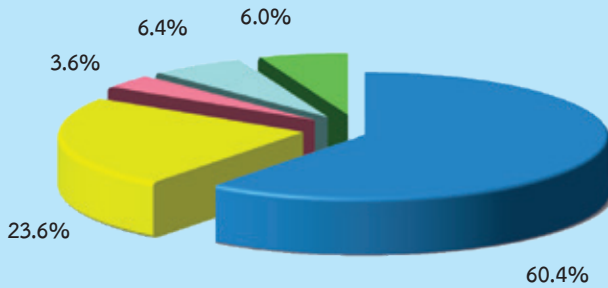

- กรมสรรพากร
- กรมสรรพสามิต
- กรมศุลกากร
- ส่วนราชการอื่น
- รัฐพาณิชย์

ตารางที่ 2 - 4

เปรียบเทียบประมาณการรายได้กับรายได้ที่จัดเก็บได้

หน่วย : ล้านบาท

ปีงบประมาณ	ประมาณการ	จัดเก็บได้	จัดเก็บได้เทียบกับประมาณการ	
			จำนวน	ร้อยละ
2553	1,522,000.0 (3.4)	1,703,725.9 (20.8)	181,725.9	11.9
2554	1,770,000.0 (16.3)	1,892,317.0 (11.1)	122,317.0	6.9
2555	1,980,000.0 (11.9)	1,975,847.0 (4.4)	-4,153.0	-0.2
2556	2,100,000.0 (6.1)	2,161,601.0 (9.4)	61,601.0	2.9
2557	2,275,000.0 (8.3)	2,075,024.0 (-4.0)	-199,976.0	-8.8
2558	2,325,000.0 (2.2)	2,213,396.0 (6.7)	-111,604.0	-4.8
2559	2,386,000.0 (2.6)	2,394,641.0 (8.2)	8,641.0	0.4
2560	2,370,078.3 (-0.7)	2,355,662.8 (-1.6)	-14,415.5	-0.6
2561	2,499,641.9 (5.5)	2,536,945.0 (7.7)	37,303.1	1.5
2562	2,550,000.0 (2.0)	2,566,116.0 (1.1)	16,116.0	0.6
2563	2,731,000.0 (7.1)			

หมายเหตุ

1. ตัวเลขในวงเล็บเป็นอัตราเพิ่ม/ลดจากปีก่อน
2. ปี 2553 - 2554, 2559 - 2561 เป็นประมาณการปรับปรุง
3. ปี 2555 - 2558, 2562 - 2563 เป็นประมาณการ

ตารางที่ 2 - 5

ประมาณการรายได้จำแนกตามประเภท

หน่วย : ล้านบาท

ประเภทรายได้	2560		2561		2562		2563		2564	
	จำนวน	ร้อยละ	จำนวน	ร้อยละ	จำนวน	ร้อยละ	จำนวน	ร้อยละ	จำนวน	ร้อยละ
1. ภาษีอากร	2,601,145.3	111.0 (109.7)	2,724,697.2	111.2 (110.9)	2,800,516.3	109.8	2,969,418.5	108.7	2,917,637.9	109.0
2. การขายสิ่งของและบริการ	28,333.0	1.2 (1.2)	30,586.6	(1.2)	29,365.6	1.1	40,515.6	1.5	33,119.1	1.2
3. รัฐพาณิชย์	131,000.0	5.6 (5.8)	137,000.0	5.6 (5.5)	168,000.0	6.6	188,800.0	6.9	159,800.0	6.0
4. รายได้อื่น	39,521.7	1.7 (2.6)	39,716.2	1.6 (1.7)	34,718.1	1.4	38,765.9	1.4	46,343.0	1.7
รวม	2,800,000.0 (2,827,078.3)	119.5 (119.3)	2,932,000.0 (2,981,641.9)	119.6 (119.3)	3,032,600.0	118.9	3,237,500.0	118.5	3,156,900.0	117.9
หักลด										
1. การคืนภาษีของกรมสรรพากร	299,600.0	12.8 (12.7)	319,200.0	13.0 (12.8)	317,700.0	12.5	331,600.0	12.1	317,600.0	11.9
2. อากรอคืนกรมศุลกากร	10,000.0	0.4 (0.4)	10,000.0	0.4 (0.4)	10,000.0	0.4	10,000.0	0.4	9,000.0	0.3
3. การกักเงินเพื่อชดเชยภาษี สำหรับสินค้าส่งออก	19,000.0	0.8 (0.8)	19,700.0	0.8 (0.8)	13,600.0	0.5	14,300.0	0.5	14,100.0	0.5
4. การจัดสรรภาษีมูลค่าเพิ่มให้ องค์การบริหารส่วนจังหวัด	17,400.0	0.8 (0.7)	18,100.0	0.7 (0.7)	18,300.0	0.7	19,600.0	0.7	18,200.0	0.7
รายได้สุทธิ	2,454,000.0 (2,481,078.3)	104.7 (104.7)	2,565,000.0 (2,614,641.9)	104.7 (104.6)	2,673,000.0	104.8	2,862,000.0	104.8	2,798,000.0	104.5
การจัดสรรภาษีมูลค่าเพิ่มให้ อบท. ตาม พ.ร.บ. กระจายอำนาจ	111,000.0	4.7 (4.7)	115,000.0	4.7 (4.6)	123,000.0	4.8	131,000.0	4.8	121,000.0	4.5
คงเหลือรายได้สุทธิ	2,343,000.0 (2,370,078.3)	100.0 (100.0)	2,450,000.0 (2,499,641.9)	100.0 (100.0)	2,550,000.0	100.0	2,731,000.0	100.0	2,677,000.0	100.0

หมายเหตุ 1. ปีงบประมาณ 2560 ตัวเลขในวงเล็บเป็นประมาณการปรับปรุงซึ่งได้รวมประมาณการรายได้เพิ่มเติม จำนวน 27,078.3 ล้านบาท ตามมติคณะรัฐมนตรี เมื่อวันที่ 7 ธันวาคม 2559
2. ปีงบประมาณ 2561 ตัวเลขในวงเล็บเป็นประมาณการปรับปรุงซึ่งได้รวมประมาณการรายได้เพิ่มเติม จำนวน 49,641.9 ล้านบาท ตามมติคณะรัฐมนตรี เมื่อวันที่ 16 มกราคม 2561

ตารางที่ 2 - 6
รายรับจริงจำแนกตามประเภท

หน่วย : ล้านบาท

ปีงบประมาณ ประเภทรายรับ	2558	อัตรา เพิ่ม/ลด	2559	อัตรา เพิ่ม/ลด	2560	อัตรา เพิ่ม/ลด	2561	อัตรา เพิ่ม/ลด	2562	อัตรา เพิ่ม/ลด
รายได้										
1. ภาษีอากรรวม	2,360,293.9	3.1	2,534,762.6	7.4	2,518,613.2	-0.6	2,695,049.7	7.0	2,801,476.0	3.9
2. การขายสิ่งของและบริการ	27,221.6	24.7	29,346.5	7.8	31,156.8	6.2	38,119.0	22.3	25,429.9	-33.3
3. รัฐพาณิชย์	161,254.0	18.0	133,727.0	-17.1	162,265.5	21.3	157,040.8	-3.2	169,009.5	7.6
4. รายได้อื่น	71,096.5	55.9	115,199.9	62.0	80,729.3	-29.9	83,923.5	4.0	65,155.6	-22.4
รายได้รวม	2,619,866.0	5.0	2,813,036.0	7.4	2,792,764.8	-0.7	2,974,133.0	6.5	3,061,071.0	2.9
หักลด										
1. การคืนภาษีของกรมสรรพากร	267,417.0	-8.1	273,539.0	2.3	285,963.0	4.5	278,773.0	-2.5	346,296.0	24.2
2. อากรอนคืนกรมตุลาการ	11,348.0	100.0	10,669.0	-6.0	10,110.0	-5.2	12,259.0	21.3	8,227.0	-32.9
3. การกักเงินเพื่อชดเชยภาษี สำหรับสินค้าส่งออก	16,541.0	7.1	17,156.0	3.7	17,794.0	3.7	12,583.0	-29.3	12,982.0	3.2
4. การจัดสรรภาษีมูลค่าเพิ่มให้ องค์การบริหารส่วนจังหวัด	14,399.0	-11.0	14,311.0	-0.6	15,120.0	5.7	16,915.0	11.9	17,289.0	2.2
รายได้สุทธิ	2,310,161.0	6.4	2,497,361.0	8.1	2,463,777.8	-1.3	2,653,603.0	7.7	2,676,277.0	0.9
การจัดสรรภาษีมูลค่าเพิ่มให้ อบท. ตาม พ.ร.บ. กระจายอำนาจฯ	96,765.0	0.4	102,720.0	6.2	108,115.0	5.3	116,658.0	7.9	110,161.0	-5.6
คงเหลือรายได้สุทธิ	2,213,396.0	6.7	2,394,641.0	8.2	2,355,662.8	-1.6	2,536,945.0	7.7	2,566,116.0	1.1
เงินกู้	250,000.0	-	390,000.0	56.0	552,921.7	41.8	500,358.1	-9.5	348,978.0	-30.3
รวมรายรับทั้งสิ้น	2,463,396.0	6.0	2,784,641.0	13.0	2,908,584.5	4.5	3,037,303.1	4.4	2,915,094.0	-4.0

ตารางที่ 2 - 7
ประมาณการรายได้จำแนกตามภาค

หน่วย : ล้านบาท

ภาค	ประเภทรายได้	รายได้จัดเก็บ	ประมาณการ	ประมาณการ
		ปี 2562	ปี 2563	ปี 2564
รายได้สุทธิ		2,566,116.0	2,731,000.0	2,677,000.0
	งบบุคลากร	2,306,521.0	2,462,917.1	2,437,737.9
	งบการขายสิ่งของและบริการ	25,429.9	40,515.6	33,119.1
	งบรัฐพาณิชย์	169,009.5	188,800.0	159,800.0
	งบรายได้อื่น	65,155.6	38,767.3	46,343.0
1. กรุงเทพมหานคร		1,414,577.0	1,431,824.1	1,446,226.1
	งบบุคลากร	1,189,960.0	1,197,526.9	1,240,653.9
	งบการขายสิ่งของและบริการ	12,900.5	23,250.3	20,389.7
	งบรัฐพาณิชย์	169,009.5	188,800.0	159,800.0
	งบรายได้อื่น	42,707.0	22,246.9	25,382.5
2. ภาคเหนือ		49,068.2	57,886.7	52,072.9
	งบบุคลากร	47,427.2	56,381.3	50,504.2
	งบการขายสิ่งของและบริการ	680.2	769.3	700.4
	งบรายได้อื่น	960.8	736.1	868.3
3. ภาคตะวันออกเฉียงเหนือ		69,366.4	82,213.2	73,864.2
	งบบุคลากร	67,279.6	80,075.2	71,684.6
	งบการขายสิ่งของและบริการ	778.9	1,092.6	958.4
	งบรายได้อื่น	1,307.9	1,045.4	1,221.2
4. ภาคกลาง		486,752.3	541,621.3	502,995.4
	งบบุคลากร	471,179.2	527,536.2	489,317.4
	งบการขายสิ่งของและบริการ	5,888.7	7,197.8	5,037.7
	งบรายได้อื่น	9,684.4	6,887.3	8,640.3
5. ภาคตะวันออก		502,009.9	565,125.4	555,551.6
	งบบุคลากร	488,431.6	550,429.0	540,803.2
	งบการขายสิ่งของและบริการ	4,117.5	7,510.2	5,366.4
	งบรายได้อื่น	9,460.8	7,186.2	9,382.0
6. ภาคใต้		44,342.2	52,329.3	46,289.8
	งบบุคลากร	42,243.4	50,968.5	44,774.6
	งบการขายสิ่งของและบริการ	1,064.1	695.4	666.5
	งบรายได้อื่น	1,034.7	665.4	848.7

หมายเหตุ	1. ปีงบประมาณ 2562 เป็นประมาณการจากรายได้ที่จัดเก็บจริง
	2. ปีงบประมาณ 2563 - 2564 เป็นตัวเลขประมาณการ
ที่มา	1. สำนักงบประมาณ
	2. กระทรวงการคลัง

ตารางที่ 2 - 8

รายได้ประเภทภาษีอากรรวม จำแนกตามหน่วยงานที่จัดเก็บ

หน่วย : ล้านบาท

ปีงบประมาณ หน่วยงานที่จัดเก็บ	2560		2561		2562		2563		2564	
	จำนวน	ร้อยละ	จำนวน	ร้อยละ	จำนวน	ร้อยละ	จำนวน	ร้อยละ	จำนวน	ร้อยละ
กรมสรรพากร	1,793,536.5	71.2	1,915,517.0	71.1	2,008,861.0	71.7	2,116,100.0	71.3	2,084,900.0	71.5
กรมสรรพสามิต	562,366.9	22.3	577,669.7	21.4	585,015.5	20.9	642,322.5	21.6	633,620.6	21.7
กรมศุลกากร	104,784.7	4.2	106,486.2	3.9	106,720.8	3.8	108,600.0	3.6	102,500.0	3.5
กรมเชื้อเพลิงธรรมชาติ	41,643.2	1.7	43,851.5	1.6	48,631.7	1.7	46,731.8	1.6	42,958.3	1.5
สำนักงานตำรวจแห่งชาติ	2,894.8	0.1	4,118.6	0.2	3,035.1	0.1	5,882.9	0.2	3,670.0	0.1
สำนักงานคณะกรรมการกิจการ กระจายเสียง กิจการโทรทัศน์ และกิจการโทรคมนาคมแห่งชาติ	10,283.0	0.4	42,434.1	1.6	46,694.0	1.7	46,800.0	1.6	47,300.0	1.6
ส่วนราชการอื่น	3,104.1	0.1	4,972.6	0.2	2,517.9	0.1	2,981.3	0.1	2,689.0	0.1
รวมทั้งสิ้น	2,518,613.2	100.0	2,695,049.7	100.0	2,801,476.0	100.0	2,969,418.5	100.0	2,917,637.9	100.0

หมายเหตุ 1. ปีงบประมาณ 2560 - 2562 เป็นรายได้ที่จัดเก็บได้
2. ปีงบประมาณ 2563 - 2564 เป็นตัวเลขประมาณการ

แผนภูมิที่ 2 - 3
 ประมาณการรายได้ประเภทภาษีอากรรวม
 จำแนกตามหน่วยงานที่จัดเก็บ ปีงบประมาณ 2564
 รวม 2,917,637.9 ล้านบาท

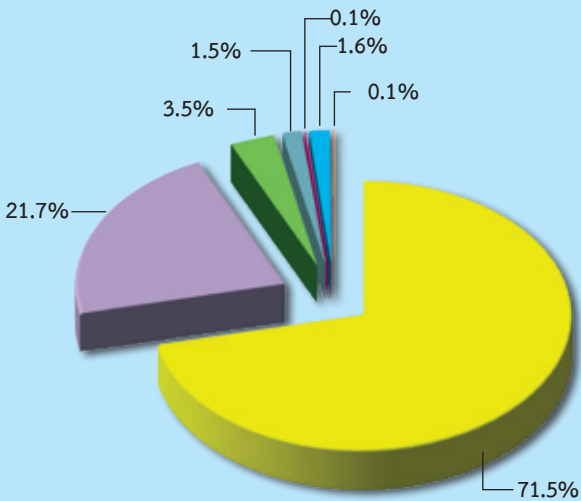

- กรมสรรพากร
- กรมสรรพสามิต
- กรมศุลกากร
- กรมเชื้อเพลิงธรรมชาติ
- สำนักงานตำรวจแห่งชาติ
- สำนักงาน กสทช.
- ส่วนราชการอื่น

ตารางที่ 2 - 9

รายได้ที่ไม่ใช่ภาษีอากร จำแนกตามหน่วยงานที่จัดเก็บ

หน่วย : ล้านบาท

ปีงบประมาณ หน่วยงานที่จัดเก็บ	2560		2561		2562		2563		2564	
	จำนวน	ร้อยละ	จำนวน	ร้อยละ	จำนวน	ร้อยละ	จำนวน	ร้อยละ	จำนวน	ร้อยละ
กรมธนารักษ์	10,465.5	3.8	11,467.9	4.1	10,232.5	4.0	8,700.0	3.3	8,700.0	3.6
สำนักงานปลัดกระทรวงการต่างประเทศ	2,657.6	1.0	6,087.7	2.2	5,270.7	2.0	6,276.0	2.4	7,026.0	2.9
กรมเชื้อเพลิงธรรมชาติ	9,852.4	3.6	9,756.2	3.5	10,763.0	4.1	12,332.9	4.6	9,144.6	3.8
กรมส่งเสริมการปกครองท้องถิ่น	1,013.4	0.4	996.2	0.4	1,198.6	0.5	1,020.1	0.4	970.7	0.4
กรมการจัดหางาน	463.9	0.2	4,696.6	1.7	1,116.9	0.4	8.3	0.0	2,004.8	0.8
สำนักงานตำรวจแห่งชาติ	9,341.9	3.4	11,807.6	4.2	1,301.3	0.5	17,238.5	6.4	9,004.9	3.8
สำนักงานศาลยุติธรรม	3,516.2	1.3	3,749.1	1.3	4,396.2	1.7	4,264.8	1.6	4,428.6	1.9
รัฐพาณิชย์	162,265.6	59.2	157,040.7	56.3	169,009.4	65.1	188,800.0	70.4	159,800.0	66.8
ส่วนราชการอื่น	74,575.2	27.1	73,481.3	26.3	56,306.4	21.7	29,440.9	10.9	38,182.5	16.0
รวมทั้งสิ้น	274,151.6	100.0	279,083.3	100.0	259,595.0	100.0	268,081.5	100.0	239,262.1	100.0

- หมายเหตุ
1. ปีงบประมาณ 2560 - 2562 เป็นรายได้ที่จัดเก็บได้
 2. ปีงบประมาณ 2563 - 2564 เป็นตัวเลขประมาณการ

ตารางที่ 2 - 10

เปรียบเทียบประมาณการรายได้จากภาษีอากรกับภาษีอากรที่จัดเก็บได้

หน่วย : ล้านบาท

ปีงบประมาณ	ภาษีอากรรวม		จัดเก็บได้เทียบกับประมาณการ	
	ประมาณการ	จัดเก็บได้	จำนวน	ร้อยละ
2546	856,440.3	1,002,509.3	146,069.0	17.1
2547	1,083,409.3	1,172,124.7	88,715.4	8.2
2548	1,333,928.5	1,354,946.8	21,018.3	1.6
2549	1,459,678.4	1,463,328.3	3,649.9	0.3
2550	1,504,901.7	1,530,969.1	26,067.4	1.7
2551	1,623,125.9	1,698,544.6	75,418.7	4.6
2552	1,630,867.6	1,551,033.5	-79,834.1	-4.9
2553	1,673,681.2	1,810,292.1	136,610.9	8.2
2554	1,949,037.2	2,069,330.6	120,293.4	6.2
2555	2,182,311.9	2,174,771.5	-7,540.3	-0.3
2556	2,350,556.8	2,406,834.9	56,278.2	2.4
2557	2,547,651.3	2,289,902.7	-257,748.6	-10.1
2558	2,582,334.8	2,360,294.0	-222,040.8	-8.6
2559	2,655,656.0	2,534,762.6	-120,893.4	-4.6
2560	2,601,145.3	2,518,613.2	-82,532.2	-3.2
2561	2,772,397.2	2,695,049.7	-77,347.6	-2.8
2562	2,800,516.3	2,801,476.0	959.7	0.0

หมายเหตุ	ปีงบประมาณ	ลักษณะการปรับปรุงตามมติ ครม.	วันที่	ปีงบประมาณ
1.	2548	ปรับปรุงตามมติ ครม.	12 เมษายน	2548
2.	2549	ปรับปรุงตามมติ ครม.	17 ตุลาคม	2549
3.	2550	ปรับปรุงตามมติ ครม.	5 มิถุนายน	2550
4.	2551	ปรับปรุงตามมติ ครม.	18 มีนาคม	2551
5.	2552	ปรับปรุงตามมติ ครม.	12 กุมภาพันธ์	2552
6.	2553	ปรับปรุงตามมติ ครม.	26 มกราคม	2553
7.	2554	ปรับปรุงตามมติ ครม.	24 มกราคม	2554
8.	2559	ปรับปรุงตามมติ ครม.	19 มกราคม	2559
9.	2560	ปรับปรุงตามมติ ครม.	24 มกราคม	2560
10.	2561	ปรับปรุงตามมติ ครม.	16 มกราคม	2561

ตารางที่ 2 - 11
เปรียบเทียบรายได้ที่จัดเก็บกับผลิตภัณฑ์มวลรวมในประเทศ

หน่วย : ล้านบาท

ปีงบประมาณ	รายได้ที่จัดเก็บ (1)	ผลิตภัณฑ์มวลรวม ในประเทศ (2)	(1) เป็นร้อยละ ของ (2)
2548	1,255,629.2	7,614,411.0	16.5
2549	1,339,690.2	8,400,644.0	15.9
2550	1,444,411.3	9,076,301.0	15.9
2551	1,547,850.2	9,706,929.0	15.9
2552	1,410,857.1	9,658,667.0	14.6
2553	1,703,725.9	10,808,145.0	15.8
2554	1,892,317.0	11,306,906.0	16.7
2555	1,975,847.0	12,357,342.0	16.0
2556	2,161,601.0	12,915,158.0	16.7
2557	2,075,024.0	13,230,301.0	15.7
2558	2,213,396.0	13,743,463.0	16.1
2559	2,394,641.0	14,592,595.0	16.4
2560	2,355,662.8	15,486,551.0	15.2
2561	2,536,945.0	16,365,572.0	15.5
2562	2,566,116.0	16,875,891.0	15.2
2563	2,731,000.0	15,610,200.0	17.5
2564	2,677,000.0	16,468,800.0	16.3

หมายเหตุ

1. ปีงบประมาณ 2548 - 2562 เป็นรายได้สุทธิหลังหักการจัดสรรภาษีมูลค่าเพิ่มให้ อปท. ตาม พ.ร.บ. กระจายอำนาจฯ
2. ปีงบประมาณ 2563 และปีงบประมาณ 2564 เป็นตัวเลขประมาณการรายได้สุทธิหลังหักการจัดสรรภาษีมูลค่าเพิ่มให้ อปท. ตาม พ.ร.บ. กระจายอำนาจฯ

ที่มา

1. กระทรวงการคลัง
2. สำนักงานสภาพัฒนาการเศรษฐกิจและสังคมแห่งชาติ

ตารางที่ 2 - 12
การกู้เงินเพื่อชดเชยการขาดดุลงบประมาณ

หน่วย : ล้านบาท

ปีงบประมาณ	งบประมาณ รายจ่าย ตาม พ.ร.บ. (1)	วงเงินสูงสุดที่กู้ได้ ตาม พ.ร.บ.วิธีการ งบประมาณ (2)	เงินกู้เพื่อชดเชย การขาดดุล งบประมาณ (3)	(3) เป็นร้อยละ ของ (1)
2548	1,250,000.0	290,061.0	-	-
2549	1,360,000.0	306,549.8	-	-
2550	1,566,200.0	357,632.4	146,200.0	9.3
2551	1,660,000.0	368,421.6	165,000.0	9.9
2552	1,951,700.0	441,280.9	441,060.5	22.6
2553	1,700,000.0	380,736.7	350,000.0	20.6
2554	2,169,967.5	460,037.2	400,000.0	18.4
2555	2,380,000.0	513,483.2	400,000.0	16.8
2556	2,400,000.0	519,319.6	300,000.0	12.5
2557	2,525,000.0	547,257.5	250,000.0	9.9
2558	2,575,000.0	559,560.0	250,000.0	9.7
2559	2,776,000.0	604,793.4	390,000.0	14.0
2560	2,923,000.0	649,549.5	552,921.7	18.9
2561	3,050,000.0	679,553.8	550,358.1	18.0
2562	3,000,000.0	662,564.4	450,000.0	15.0
2563	3,200,000.0	683,093.9	469,000.0	14.7
2564	3,285,962.5	736,392.5	623,000.0	19.0

หมายเหตุ

- การกู้เงินเพื่อชดเชยการขาดดุลงบประมาณในแต่ละปีต้องไม่เกินร้อยละ 20 ของจำนวนเงินงบประมาณรายจ่ายประจำปี กับอีกร้อยละ 80 ของงบประมาณรายจ่ายที่ตั้งไว้สำหรับชำระคืนเงินกู้
- ปีงบประมาณ 2548 รวมงบประมาณรายจ่ายเพิ่มเติมประจำปี จำนวน 50,000 ล้านบาท
- ปีงบประมาณ 2552 รวมงบประมาณรายจ่ายเพิ่มเติมประจำปี จำนวน 116,700 ล้านบาท
- เงินกู้เพื่อชดเชยการขาดดุลปีงบประมาณ 2552 รวมเงินกู้เพื่อชดเชยการขาดดุลงบประมาณ ตามพระราชบัญญัติงบประมาณรายจ่ายเพิ่มเติม ประจำปีงบประมาณ พ.ศ. 2552 จำนวน 97,560.5 ล้านบาท และเงินกู้เพื่อรองรับกรณีรายจ่ายสูงกว่ารายได้ จำนวน 94,000 ล้านบาท ตามมติคณะรัฐมนตรีเมื่อวันที่ 17 เมษายน 2552
- ปีงบประมาณ 2554 รวมงบประมาณรายจ่ายเพิ่มเติมประจำปี จำนวน 99,967.5 ล้านบาท
- ปีงบประมาณ 2559 รวมงบประมาณรายจ่ายเพิ่มเติมประจำปี จำนวน 56,000 ล้านบาท
- ปีงบประมาณ 2560 รวมงบประมาณรายจ่ายเพิ่มเติมประจำปี จำนวน 190,000 ล้านบาท
- ปีงบประมาณ 2561 รวมงบประมาณรายจ่ายเพิ่มเติมประจำปี จำนวน 150,000 ล้านบาท
- งบประมาณรายจ่ายที่ตั้งไว้สำหรับชำระคืนเงินกู้ปีงบประมาณ 2563 จำนวน 89,170.4 ล้านบาท หักโอนเข้าพระราชบัญญัติโอนงบประมาณรายจ่าย ประจำปีงบประมาณ พ.ศ. 2563 จำนวน 35,303 ล้านบาท คงเหลือรายจ่ายชำระคืนเงินกู้ จำนวน 53,867.4 ล้านบาท

ตารางที่ 2 - 13

เปรียบเทียบเงินกู้จริงเพื่อชดเชยการขาดดุลงบประมาณกับ
รายจ่ายจริงชำระคืนต้นเงินกู้เพื่อชดเชยการขาดดุลงบประมาณ

หน่วย : ล้านบาท

ปีงบประมาณ	เงินกู้จริงเพื่อชดเชย การขาดดุลงบประมาณ	รายจ่ายจริงชำระคืน ต้นเงินกู้เพื่อชดเชย การขาดดุลงบประมาณ	เงินกู้จริงเทียบกับ ชำระคืนต้นเงินกู้
2547	90,000.0	5,354.1	84,645.9
2548	-	20,017.7	-20,017.7
2549	-	24,140.0	-24,140.0
2550	146,200.0	10,000.0	136,200.0
2551	165,000.0	18,000.0	147,000.0
2552	441,060.5	34,500.0	406,560.5
2553	232,575.5	38,040.0	194,535.5
2554	200,666.0	50,825.5	149,840.5
2555	344,084.3	18,000.0	326,084.3
2556	281,948.8	45,277.1	236,671.7
2557	250,000.0	31,318.4	218,681.6
2558	250,000.0	34,000.0	216,000.0
2559	390,000.0	16,296.8	373,703.2
2560	552,921.7	48,506.6	504,415.1
2561	500,358.1	67,040.5	433,317.6
2562	348,978.0	55,033.7	293,944.3

ที่มา สำนักงานบริหารหนี้สาธารณะ

แผนภูมิที่ 2 - 4

เปรียบเทียบเงินกู้จริงเพื่อชดเชยการขาดดุลงบประมาณกับ
รายจ่ายจริงชำระคืนเงินกู้เพื่อชดเชยการขาดดุลงบประมาณ
ปีงบประมาณ 2547 - 2562

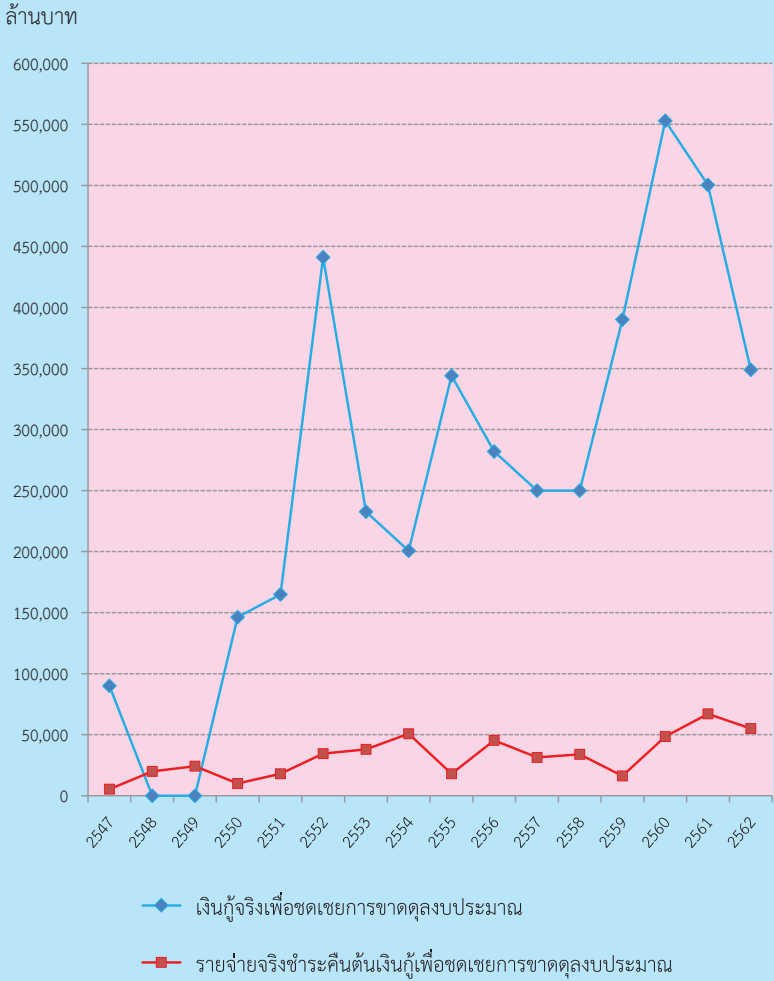

1. งบประมาณรายจ่ายจำแนกตามลักษณะงานและลักษณะเศรษฐกิจ *

การจำแนกตามลักษณะงาน เป็นการแสดงงบประมาณรายจ่ายตามวัตถุประสงค์ในการดำเนินกิจกรรมต่างๆ ของรัฐบาล โดยยึดถือหลักการในการจำแนกรายจ่ายรัฐบาลของกองทุนการเงินระหว่างประเทศ ซึ่งได้จำแนกการดำเนินงานของรัฐบาลตามวัตถุประสงค์อย่างกว้างขวางออกเป็นด้านต่าง ๆ 10 ด้าน 3 ประเภท ดังนี้

การบริหารทั่วไป

1. การบริหารทั่วไปของรัฐ
2. การป้องกันประเทศ
3. การรักษาความสงบภายใน

การเศรษฐกิจ

4. การเศรษฐกิจ

การบริการชุมชนและสังคม

5. การสิ่งแวดล้อม
6. การเคหะและชุมชน
7. การสาธารณสุข
8. การศาสนา วัฒนธรรม และนันทนาการ
9. การศึกษา
10. การสังคมสงเคราะห์

งบประมาณรายจ่ายประจำปีงบประมาณ พ.ศ. 2564 จำนวน 3,285,962.5 ล้านบาท ได้กำหนดเป้าหมายที่จะนำไปใช้จ่ายตามลักษณะต่าง ๆ ดังต่อไปนี้

1. การบริหารทั่วไปของรัฐ จำนวน 736,591.5 ล้านบาท หรือร้อยละ 22.4 ของงบประมาณรายจ่ายทั้งสิ้น เพื่อเป็นค่าใช้จ่ายสำหรับการดำเนินกิจกรรมขององค์กรนิติบัญญัติ การบริหารการเงิน การคลัง การบริหารงานบุคคลกลาง การจัดทำสถิติ การบริหารงานต่างประเทศ การให้ความช่วยเหลือทางเศรษฐกิจแก่ประเทศต่างๆ ตลอดจนการวิจัยและการพัฒนาด้านการบริหารทั่วไปของรัฐ นอกจากนี้ยังรวมถึงการชำระหนี้เงินกู้และเงินโอนให้ท้องถิ่น

* ตั้งแต่ปีงบประมาณ พ.ศ. 2559 เป็นต้นไป สำนักงบประมาณได้ปรับปรุงหลักการจำแนกงบประมาณรายจ่าย จากที่เคยใช้หลัก Government Finance Statistics (GFS) ปี ค.ศ. 2001 มาใช้หลัก GFS ปี ค.ศ. 2014

2. การป้องกันประเทศ จำนวน 210,203.3 ล้านบาท หรือร้อยละ 6.4 ของงบประมาณรายจ่ายทั้งสิ้น เพื่อเป็นค่าใช้จ่ายสำหรับการดำเนินงานป้องกันประเทศและการรักษาดินแดน โดยฝ่ายพลเรือน รวมทั้งสมาชิกอาสารักษาดินแดนและเจ้าหน้าที่ฝ่ายปกครอง

3. การรักษาความสงบภายใน จำนวน 202,022.7 ล้านบาท หรือร้อยละ 6.2 ของงบประมาณรายจ่ายทั้งสิ้น เพื่อเป็นค่าใช้จ่ายสำหรับงานตุลาการ อัยการ ตำรวจ การป้องกันอัคคีภัย และงานราชทัณฑ์ ตลอดจนการวิจัยและการพัฒนาด้านการรักษาความสงบภายใน

4. การเศรษฐกิจ จำนวน 669,601.7 ล้านบาท หรือร้อยละ 20.4 ของงบประมาณรายจ่ายทั้งสิ้น เพื่อเป็นค่าใช้จ่ายในการจัดการที่ดิน การจัดที่ดินทำกินให้เกษตรกร การพยากรณ์การผลิต การส่งเสริมการเกษตร การปศุสัตว์ การควบคุมศัตรูพืช การป่าไม้ การประมง การสำรวจ การจัดหา พัฒนา และควบคุมทรัพยากรเชื้อเพลิง การผลิตไฟฟ้าจากแหล่งพลังงานต่างๆ การดำเนินงานด้านทรัพยากรธรณี การส่งเสริมการควบคุมอุตสาหกรรม การวิจัยเพื่อการพัฒนาอุตสาหกรรม การดำเนินงานด้านการโยธา การพาณิชย์ การควบคุมการดำเนินกิจการโรงแรมและภัตตาคาร การส่งเสริมการท่องเที่ยว การแรงงาน การดำเนินโครงการอเนกประสงค์ต่าง ๆ การบริหารและก่อสร้างระบบขนส่งทางบก ทางน้ำ และทางอากาศ การสื่อสาร (ซึ่งไม่รวมระบบโทรทัศน์และวิทยุกระจายเสียง ที่จัดอยู่ในลักษณะงานการศาสนา วัฒนธรรมและนันทนาการ) ตลอดจนการวิจัยและการพัฒนาด้านการเศรษฐกิจ

5. การสิ่งแวดล้อม จำนวน 16,143.4 ล้านบาท หรือร้อยละ 0.5 ของงบประมาณรายจ่ายทั้งสิ้น เพื่อเป็นค่าใช้จ่ายในการจัดเก็บ การแปรสภาพ และการกำจัด การจัดการสิ่งปฏิกูลและน้ำโสโครกในท่อระบายน้ำ ระบบการบำบัดน้ำเสีย การจัดการและการก่อสร้างระบบท่อระบายน้ำ รังน้ำ การป้องกันสิ่งแวดล้อมทางอากาศและภูมิอากาศ การป้องกันพื้นดินและน้ำบริเวณผิวดิน การลดมลภาวะทางเสียง การป้องกันกัมมันตภาพรังสี การก่อสร้างเขื่อนหรือรั้วกันเสียง มาตรการลดมลภาวะทางน้ำ การรักษากระแสนิเวศวิทยาและภูมิทัศน์ ตลอดจนการวิจัยและการพัฒนาด้านสิ่งแวดล้อม

6. การเคหะและชุมชน จำนวน 147,615.7 ล้านบาท หรือร้อยละ 4.5 ของงบประมาณรายจ่ายทั้งสิ้น เพื่อเป็นค่าใช้จ่ายสำหรับการดำเนินงานจัดหาที่พักอาศัยและการกำหนดมาตรฐาน การวางผังเมือง การพัฒนาชุมชน ตลอดจนการจัดหาน้ำเพื่ออุปโภคบริโภค และการวิจัยและการพัฒนาด้านการเคหะและชุมชน

7. การสาธารณสุข จำนวน 343,906.2 ล้านบาท หรือร้อยละ 10.4 ของงบประมาณรายจ่ายทั้งสิ้น เพื่อเป็นค่าใช้จ่ายในการจัดบริการสาธารณสุข ทั้งการวางแผนการบริหารการดำเนินงานโรงพยาบาล สถานพยาบาลต่าง ๆ การวิจัยเพื่อการพัฒนา ด้านการสาธารณสุข และการให้ความรู้และบริการด้านสุขภาพอนามัย

8. การศาสนา วัฒนธรรม และนันทนาการ จำนวน 20,438.9 ล้านบาท หรือร้อยละ 0.6 ของงบประมาณรายจ่ายทั้งสิ้น เพื่อเป็นค่าใช้จ่ายในการจัดการกีฬาในส่วนที่เป็นนโยบายนอกเหนือจากการจัดการศึกษา นอกจากนั้นยังเป็นค่าใช้จ่ายในการดำเนินงานทางด้านวัฒนธรรมการศาสนา ค่าใช้จ่ายในการกระจายเสียงและจัดระบบโทรทัศน์ ตลอดจนการบริหารด้านสิ่งพิมพ์ต่าง ๆ การจัดสร้างสวนสาธารณะหรือสถานที่พักผ่อนหย่อนใจ ห้องสมุด พิพิธภัณฑ์ และสวนพฤกษศาสตร์ ตลอดจนการวิจัยและการพัฒนาด้าน การศาสนา วัฒนธรรม และนันทนาการ

9. การศึกษา จำนวน 482,764.5 ล้านบาท หรือร้อยละ 14.7 ของงบประมาณรายจ่ายทั้งสิ้น เพื่อเป็นค่าใช้จ่ายในการดำเนินงานเกี่ยวกับการบริหารการศึกษา การจัดการศึกษาตั้งแต่ระดับก่อนประถมศึกษาจนถึงระดับอุดมศึกษา รวมทั้งศึกษานอกโรงเรียน การจัดการทุนการศึกษา และการวิจัยเพื่อพัฒนาการศึกษา งบประมาณจำนวนดังกล่าว รวมถึงเงินอุดหนุนองค์กรปกครองส่วนท้องถิ่นเพื่อดำเนินการด้านการศึกษา

10. การสังคมสงเคราะห์ จำนวน 456,674.6 ล้านบาท หรือร้อยละ 13.9 ของงบประมาณรายจ่ายทั้งสิ้น เพื่อเป็นค่าใช้จ่ายในการจัดการประกันสังคมให้แก่บุคคล ผู้สูญเสียรายได้เนื่องจากเจ็บป่วย การให้ประโยชน์ทดแทนแก่บุคคลทั่วไป ลูกจ้างของรัฐ กรณีเกษียณอายุ ค่าใช้จ่ายสำหรับการดำเนินงานสังคมสงเคราะห์ด้านที่อยู่อาศัย รวมทั้งการสงเคราะห์อื่น เช่น กรณีประสบภัยพิบัติ ตลอดจนการวิจัยและการพัฒนาด้านสังคมสงเคราะห์

ตารางที่ 3 - 1

เปรียบเทียบงบประมาณรายจ่ายจำแนกตามลักษณะงาน

หน่วย : ล้านบาท

ลักษณะงาน	ปีงบประมาณ				ปีงบประมาณ 2564 เทียบกับ ปีงบประมาณ 2563	
	2563		2564		จำนวน	ร้อยละ
	จำนวน	ร้อยละ	จำนวน	ร้อยละ		
การบริหารทั่วไป	1,179,850.5	36.9	1,148,817.5	35.0	-31,033.0	-2.6
การบริหารทั่วไปของรัฐ	750,642.7	23.5	736,591.5	22.4	-14,051.2	-1.9
การป้องกันประเทศ	228,545.0	7.1	210,203.3	6.4	-18,341.7	-8.0
การรักษาความสงบภายใน	200,662.8	6.3	202,022.7	6.2	1,359.9	0.7
การเศรษฐกิจ	683,204.4	21.3	669,622.6	20.4	-13,581.8	-2.0
การเศรษฐกิจ	683,204.4	21.3	669,622.6	20.4	-13,581.8	-2.0
การบริการชุมชนและสังคม	1,336,945.1	41.8	1,467,522.4	44.6	130,577.3	9.8
การสิ่งแวดล้อม	12,689.4	0.4	16,143.4	0.5	3,454.0	27.2
การเคหะและชุมชน	103,316.3	3.2	147,594.8	4.5	44,278.5	42.9
การสาธารณสุข	292,391.4	9.2	343,906.2	10.4	51,514.8	17.6
การศาสนา วัฒนธรรม และนันทนาการ	20,997.7	0.7	20,438.9	0.6	-558.8	-2.7
การศึกษา	493,822.7	15.4	482,764.5	14.7	-11,058.2	-2.2
การสังคมสงเคราะห์	413,727.6	12.9	456,674.6	13.9	42,947.0	10.4
รวมทั้งสิ้น	3,200,000.0	100.0	3,285,962.5	100.0	85,962.5	2.7

แผนภูมิที่ 3 - 1
 งบประมาณรายจ่าย ปีงบประมาณ พ.ศ. 2563 - 2564
 จำแนกตามลักษณะงาน

ล้านบาท

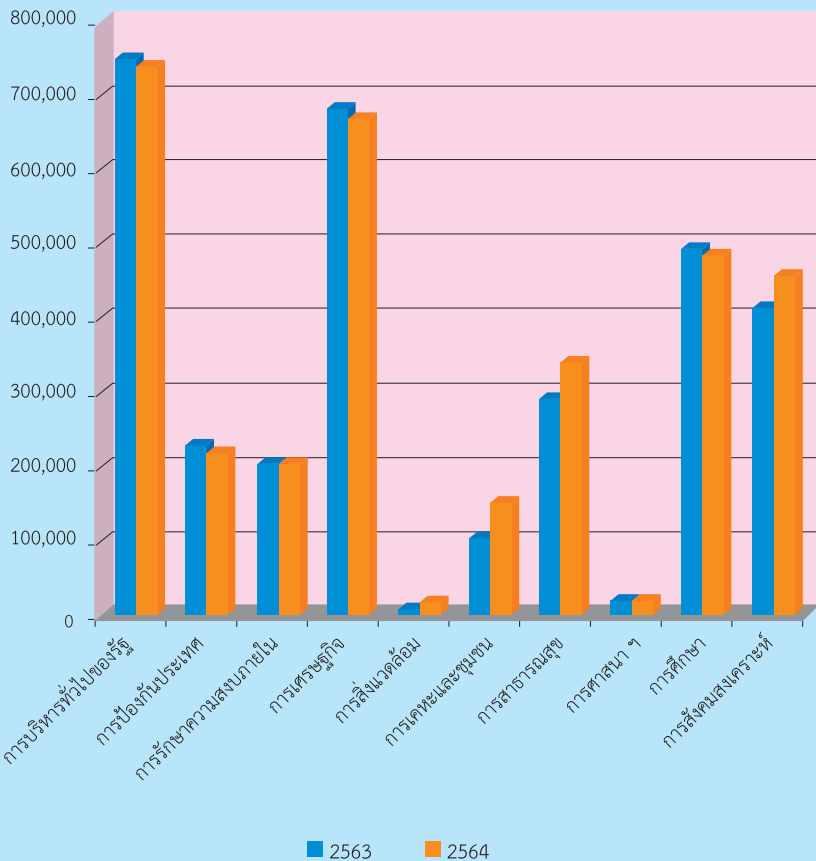

ตารางที่ 3 - 2
งบประมาณรายจ่ายการบริหารทั่วไปของรัฐ

หน่วย : ล้านบาท

การบริหารทั่วไปของรัฐ	ปีงบประมาณ	
	2563	2564
1. องค์กรบริหารของรัฐ การบริหารงานคลัง การบริหารงานต่างประเทศ	83,353.0	83,998.2
2. ความช่วยเหลือทางเศรษฐกิจต่างประเทศ	837.3	588.1
3. การบริหารทั่วไป	159,063.8	172,362.0
4. การวิจัยพื้นฐาน	15,043.0	21,411.7
5. การวิจัยและการพัฒนาด้านการบริหารทั่วไปของรัฐ	194.9	179.7
6. การบริหารทั่วไปอื่น	220,023.6	164,597.5
7. การชำระหนี้เงินกู้	272,127.1	293,454.3
รวมการบริหารทั่วไปของรัฐ	750,642.7	736,591.5
ร้อยละของงบประมาณรายจ่ายประจำปี	23.5	22.4

ตารางที่ 3 - 3
งบประมาณรายจ่ายการป้องกันประเทศ

หน่วย : ล้านบาท

การป้องกันประเทศ	ปีงบประมาณ	
	2563	2564
1. งานกองทัพ	226,703.2	208,716.9
2. การรักษาดินแดน	674.3	631.3
3. การวิจัยประยุกต์และการพัฒนาอาวุธยุทโธปกรณ์	1,167.5	855.1
รวมการป้องกันประเทศ	228,545.0	210,203.3
ร้อยละของงบประมาณรายจ่ายประจำปี	7.1	6.4

ตารางที่ 3 - 4

งบประมาณรายจ่ายการรักษาความสงบภายใน

หน่วย : ล้านบาท

การรักษาความสงบภายใน	ปีงบประมาณ	
	2563	2564
1. งานตำรวจ	126,775.6	125,896.2
2. งานป้องกันอัคคีภัย	6,853.0	6,498.1
3. งานตุลาการ	34,870.2	37,154.2
4. งานราชทัณฑ์	14,299.9	14,380.6
5. การวิจัยและพัฒนาด้านการรักษาความสงบภายใน	45.0	-
6. งานรักษาความสงบภายในอื่น	17,819.1	18,093.6
รวมการรักษาความสงบภายใน	200,662.8	202,022.7
ร้อยละของงบประมาณรายจ่ายประจำปี	6.3	6.2

ตารางที่ 3 - 5

งบประมาณรายจ่ายการเศรษฐกิจ

หน่วย : ล้านบาท

การเศรษฐกิจ	ปีงบประมาณ	
	2563	2564
1. การเศรษฐกิจทั่วไป การพาณิชย์ และการแรงงาน	93,351.1	90,547.7
2. การเกษตร การป่าไม้ การประมง และการสงวนพันธุ์สัตว์ป่า	193,824.8	179,070.0
3. การเชื้อเพลิงและพลังงาน	2,787.2	3,024.3
4. การเหมืองแร่ ทรัพยากรธรณี การอุตสาหกรรม และการโยธา	9,722.2	11,011.6
5. การขนส่ง	184,676.1	201,014.9
6. การสื่อสาร	3,122.0	3,855.7
7. การอุตสาหกรรมอื่น	30,818.5	29,924.5
8. การวิจัยและการพัฒนาด้านการเศรษฐกิจ	2,944.8	1,048.2
9. การเศรษฐกิจอื่น	161,957.7	150,125.7
รวมการเศรษฐกิจ	683,204.4	669,622.6
ร้อยละของงบประมาณรายจ่ายประจำปี	21.3	20.4

ตารางที่ 3 - 6
งบประมาณรายจ่ายการสิ่งแวดล้อม

หน่วย : ล้านบาท

การสิ่งแวดล้อม	ปีงบประมาณ	
	2563	2564
1. การกำจัดของเสีย	1,253.1	1,264.4
2. การกำจัดน้ำเสีย	631.3	917.6
3. การควบคุมและกำจัดมลภาวะ	2,952.0	2,480.4
4. การรักษาระบบนิเวศวิทยาและภูมิทัศน์	2,001.1	3,045.1
5. การวิจัยและการพัฒนาด้านสิ่งแวดล้อม	7.8	-
6. การสิ่งแวดล้อมอื่น	5,844.1	8,435.9
รวมการสิ่งแวดล้อม	12,689.4	16,143.4
ร้อยละของงบประมาณรายจ่ายประจำปี	0.4	0.5

ตารางที่ 3 - 7
งบประมาณรายจ่ายการเคหะและชุมชน

หน่วย : ล้านบาท

การเคหะและชุมชน	ปีงบประมาณ	
	2563	2564
1. การเคหะ	3,282.7	3,217.5
2. การพัฒนาชุมชน	84,117.8	120,792.2
3. การจัดหาอุปโภคบริโภค	8,613.5	13,253.5
4. การเคหะและชุมชนอื่น	7,302.3	10,331.6
รวมการเคหะและชุมชน	103,316.3	147,594.8
ร้อยละของงบประมาณรายจ่ายประจำปี	3.2	4.5

ตารางที่ 3 - 8
งบประมาณรายจ่ายการสาธารณสุข

หน่วย : ล้านบาท

การสาธารณสุข	ปีงบประมาณ	
	2563	2564
1. งานโรงพยาบาลและอุปกรณ์การแพทย์	125,924.0	135,134.6
2. งานสถานพยาบาลและผู้ป่วยนอก	1,019.0	923.5
3. งานบริการสาธารณสุข	4,992.1	4,748.9
4. งานวิจัยสาธารณสุข	3,412.3	3,189.6
5. งานสาธารณสุขอื่น	157,044.0	199,909.6
รวมการสาธารณสุข	292,391.4	343,906.2
ร้อยละของงบประมาณรายจ่ายประจำปี	9.2	10.4

ตารางที่ 3 - 9
งบประมาณรายจ่ายการศาสนา วัฒนธรรม และนันทนาการ

หน่วย : ล้านบาท

การศาสนา วัฒนธรรม และนันทนาการ	ปีงบประมาณ	
	2563	2564
1. การกีฬาและนันทนาการ	4,365.8	4,572.4
2. วัฒนธรรม	6,696.9	6,677.5
3. การกระจายเสียงและสิ่งพิมพ์	2,911.8	2,610.7
4. การศาสนาและบริการชุมชนอื่น	4,958.2	4,931.6
5. การวิจัยและพัฒนาด้านการศาสนา วัฒนธรรม และนันทนาการ	74.5	44.8
6. การศาสนา วัฒนธรรม และนันทนาการอื่น	1,990.5	1,601.9
รวมการศาสนา วัฒนธรรม และนันทนาการ	20,997.7	20,438.9
ร้อยละของงบประมาณรายจ่ายประจำปี	0.7	0.6

ตารางที่ 3 - 10
งบประมาณรายจ่ายการศึกษา

หน่วย : ล้านบาท

การศึกษา	ปีงบประมาณ	
	2563	2564
1. ระดับก่อนวัยเรียน ประถมศึกษาและมัธยมศึกษา	341,669.8	329,732.5
2. ระดับอุดมศึกษา	100,653.0	102,269.9
3. การศึกษาไม่กำหนดระดับ	2,447.1	2,211.0
4. การบริการสนับสนุนการศึกษา	10,804.4	12,217.3
5. การวิจัยและการพัฒนาทางการศึกษา	779.0	260.4
6. การศึกษาอื่น	37,469.4	36,073.4
รวมการศึกษา	493,822.7	482,764.5
ร้อยละของงบประมาณรายจ่ายประจำปี	15.4	14.7

ตารางที่ 3 - 11
งบประมาณรายจ่ายการสังคมสงเคราะห์

หน่วย : ล้านบาท

การสังคมสงเคราะห์	ปีงบประมาณ	
	2563	2564
1. สวัสดิการผู้สูงอายุ	335,845.4	367,402.0
2. สวัสดิการสังคมอื่น	37,009.2	36,952.6
3. การวิจัยและการพัฒนาทางการสังคมสงเคราะห์	6.8	-
4. การสังคมสงเคราะห์อื่น	40,866.2	52,320.0
รวมการสังคมสงเคราะห์	413,727.6	456,674.6
ร้อยละของงบประมาณรายจ่ายประจำปี	12.9	13.9

ตารางที่ 3 - 12
งบประมาณรายจ่ายปีงบประมาณ พ.ศ. 2564
จำแนกตามลักษณะงานและงบรายจ่าย

หน่วย : ล้านบาท

ลักษณะงาน	งบบุคลากร	งบดำเนินงาน	งบลงทุน	งบเงินอุดหนุน	งบรายจ่ายอื่น	รวม
การบริการทั่วไปของรัฐ	47,774.4	108,476.2	72,374.1	131,581.9	376,384.9	736,591.5
การป้องกันประเทศ	91,536.1	23,990.0	10,720.5	4,794.4	79,162.3	210,203.3
การรักษาความสงบภายใน	91,459.9	29,987.3	30,914.7	35,327.7	14,333.1	202,022.7
การเศรษฐกิจ	52,665.5	25,940.8	286,015.2	236,426.4	68,574.7	669,622.6
การสิ่งแวดล้อม	1,854.5	1,284.0	10,531.3	1,376.5	1,097.1	16,143.4
การเคหะและชุมชน	6,505.6	4,071.8	38,172.6	96,351.6	2,493.2	147,594.8
การสาธารณสุข	108,956.1	14,531.6	16,549.9	19,295.7	184,572.9	343,906.2
การศาสนา วัฒนธรรม และนันทนาการ	3,625.5	2,543.3	4,555.9	7,948.9	1,765.3	20,438.9
การศึกษา	234,310.5	20,833.9	29,319.7	185,695.5	12,604.9	482,764.5
การสังคมสงเคราะห์	2,746.6	2,545.3	959.8	398,998.8	51,424.1	456,674.6
รวมทั้งสิ้น	641,434.7	234,204.2	500,113.7	1,117,797.4	792,412.5	3,285,962.5

ตารางที่ 3 - 13
งบประมาณรายจ่าย

จำแนกตามลักษณะเศรษฐกิจตามระบบ Government Finance Statistics (GFS)

หน่วย : ล้านบาท

ลักษณะเศรษฐกิจตามระบบ GFS	ปีงบประมาณ				ปีงบประมาณ 2564 เทียบกับ ปีงบประมาณ 2563	
	2563		2564		จำนวน	ร้อยละ
	จำนวน	ร้อยละ	จำนวน	ร้อยละ		
วงเงินงบประมาณรายจ่าย	3,200,000.0	100.0	3,285,962.5	100.0	85,962.5	2.7
ค่าใช้จ่าย	2,573,479.9	80.4	2,702,166.1	82.2	128,686.2	5.0
ค่าตอบแทนแรงงาน	888,330.7	27.8	905,047.2	27.5	16,716.5	1.9
เงินเดือนและค่าจ้าง	824,880.7	25.8	835,340.1	25.4	10,459.4	1.3
เงินสมทบเพื่อสังคม	63,450.0	2.0	69,707.1	2.1	6,257.1	9.9
การใช้สินค้าและบริการ	411,392.8	12.8	440,450.3	13.4	29,057.5	7.1
รายจ่ายดอกเบี้ย	164,931.5	5.1	176,211.7	5.4	11,280.2	6.8
รายจ่ายดอกเบี้ยภายในประเทศ	163,875.0	5.1	175,223.3	5.4	11,348.3	6.9
รายจ่ายดอกเบี้ยต่างประเทศ	1,056.5	0.0	988.4	0.0	-68.1	-6.4
เงินอุดหนุน	143,525.8	4.5	136,150.8	4.1	-7,375.0	-5.1
เงินอุดหนุนให้แก่รัฐวิสาหกิจ	143,211.6	4.5	135,841.4	4.1	-7,370.2	-5.1
เงินอุดหนุนรัฐวิสาหกิจที่ไม่ใช่						
สถาบันการเงิน	39,930.5	1.3	37,467.9	1.1	-2,462.6	-6.2
เงินอุดหนุนสถาบันการเงิน	103,281.1	3.2	98,373.5	3.0	-4,907.6	-4.8
เงินอุดหนุนให้แก่หน่วยธุรกิจ	314.2	0.0	309.4	0.0	-4.8	-1.5
เงินช่วยเหลือ	581,479.6	18.2	615,227.4	18.7	33,747.8	5.8
เงินช่วยเหลือที่ให้แก่องค์กร						
ระหว่างประเทศ	1,727.2	0.1	1,685.5	0.0	-41.7	-2.4
เงินช่วยเหลือที่ให้แก่อนุหน่วยงานอื่น						
ของรัฐบาล	579,752.4	18.1	613,541.9	18.7	33,789.5	5.8
เพื่อการใช้จ่ายประจำ	522,087.0	16.3	558,536.4	17.0	36,449.4	7.0
เพื่อการลงทุน	57,665.4	1.8	55,005.5	1.7	-2,659.9	-4.6
ผลประโยชน์เพื่อสังคม	342,108.9	10.7	380,432.5	11.6	38,323.6	11.2
ค่าใช้จ่ายอื่นๆ	41,710.6	1.3	48,646.2	1.5	6,935.6	16.6
เพื่อการใช้จ่ายประจำ	26,220.4	0.8	27,769.3	0.9	1,548.9	5.9
เพื่อการลงทุน	15,490.2	0.5	20,876.9	0.6	5,386.7	34.8
รายจ่ายเพื่อซื้อสินทรัพย์ทุนถาวร	504,473.8	15.7	516,168.4	15.7	11,694.6	2.3
รายจ่ายเพื่อสินทรัพย์การเงิน	2,445.0	0.1	658.5	0.0	-1,786.5	-73.1
รายจ่ายเพื่อชำระคืนต้นเงินกู้*	56,891.8	1.8	66,969.5	2.1	10,077.7	17.7
รายจ่ายเพื่อขอใช้เงินคงคลัง	62,709.5	2.0	-	-	-62,709.5	-100.0

หมายเหตุ * ไม่รวมรายจ่ายชำระคืนต้นเงินกู้ของรัฐวิสาหกิจ เนื่องจากได้รวมอยู่ในหัวข้อค่าใช้จ่ายอื่น ๆ

ตารางที่ 3 - 14

งบประมาณรายจ่ายจำแนกตามลักษณะงาน 4 ประเภท

หน่วย : ล้านบาท

ปีงบประมาณ	การบริพัตรทั่วไป		การเศรษฐกิจ		การบริการชุมชนและสังคม		อื่นๆ		รวม จำนวน
	จำนวน	ร้อยละ	จำนวน	ร้อยละ	จำนวน	ร้อยละ	จำนวน	ร้อยละ	
2553	350,648.8	20.6	246,328.7	14.5	762,877.8	44.9	340,144.7	20.0	1,700,000.0
2554	896,841.0	41.3	429,338.6	19.8	843,787.9	38.9	-	-	2,169,967.5
2555	871,416.5	36.6	421,238.8	17.7	1,087,344.7	45.7	-	-	2,380,000.0
2556	822,742.4	34.3	470,002.1	19.6	1,107,255.5	46.1	-	-	2,400,000.0
2557	911,485.5	36.1	530,060.5	21.0	1,083,454.0	42.9	-	-	2,525,000.0
2558	925,740.7	35.9	545,023.1	21.2	1,104,236.2	42.9	-	-	2,575,000.0
2559	1,007,821.8	36.3	583,481.6	21.0	1,184,696.6	42.7	-	-	2,776,000.0
2560	1,055,052.5	36.1	642,859.9	22.0	1,225,087.6	41.9	-	-	2,923,000.0
2561	1,074,375.1	35.2	656,400.2	21.5	1,319,224.7	43.3	-	-	3,050,000.0
2562	1,081,285.9	36.0	642,030.7	21.4	1,276,683.4	42.6	-	-	3,000,000.0
2563	1,179,850.5	36.9	683,204.4	21.4	1,336,945.1	41.8	-	-	3,200,000.0
2564	1,148,817.5	35.0	669,622.6	20.4	1,467,522.4	44.7	-	-	3,285,962.5

หมายเหตุ ตั้งแต่ปีงบประมาณ พ.ศ. 2559 เป็นต้นไป สำนักงานงบประมาณได้ปรับปรุงหลักเกณฑ์การจำแนกงบประมาณรายจ่าย จากที่เคยใช้

หลัก Government Finance Statistics (GFS) ปี ค.ศ. 2001 มาใช้หลัก GFS ปี ค.ศ. 2014

ปีงบประมาณ พ.ศ. 2554 รวมงบประมาณรายจ่ายเพิ่มเติมประจำปี จำนวน 99,967.5 ล้านบาท

ปีงบประมาณ พ.ศ. 2559 รวมงบประมาณรายจ่ายเพิ่มเติมประจำปี จำนวน 56,000 ล้านบาท

ปีงบประมาณ พ.ศ. 2560 รวมงบประมาณรายจ่ายเพิ่มเติมประจำปี จำนวน 190,000 ล้านบาท

ปีงบประมาณ พ.ศ. 2561 รวมงบประมาณรายจ่ายเพิ่มเติมประจำปี จำนวน 150,000 ล้านบาท

ตารางที่ 3 - 15
งบประมาณรายจ่ายจำแนกตามลักษณะงานและโครงสร้างงบประมาณ

หน่วย : ล้านบาท

ลักษณะงาน	รายจ่ายตรง						รายจ่ายประจำ						รายจ่ายชำระคืนเงินกู้						รายจ่ายเพื่อจัดใช้เงินคงคลัง					
	2563		2564		2563		2564		2563		2564		2563		2564		2563		2564					
	จำนวน	ร้อยละ	จำนวน	ร้อยละ	จำนวน	ร้อยละ	จำนวน	ร้อยละ	จำนวน	ร้อยละ	จำนวน	ร้อยละ	จำนวน	ร้อยละ	จำนวน	ร้อยละ	จำนวน	ร้อยละ	จำนวน	ร้อยละ				
การบริหารทั่วไป	197,991.4	6.1	169,687.0	5.3	829,979.2	26.0	880,130.5	26.7	89,170.4	2.8	99,000.0	3.0	62,709.5	2.0	62,709.5	2.0	-	-	-	-				
การบริหารทั่วไปของรัฐ	92,128.9	2.9	81,347.1	2.5	506,633.9	15.8	556,244.4	16.9	89,170.4	2.8	99,000.0	3.0	62,709.5	2.0	62,709.5	2.0	-	-	-	-				
การป้องกันประเทศ	66,752.1	2.0	50,800.6	1.6	161,792.9	5.1	159,402.7	4.8	-	-	-	-	-	-	-	-	-	-	-	-				
การรักษาความสงบภายใน	39,110.4	1.2	37,539.3	1.2	161,552.4	5.1	164,483.4	5.0	-	-	-	-	-	-	-	-	-	-	-	-				
การเศรษฐกิจ	313,556.3	9.8	332,517.8	10.1	369,648.1	11.5	337,104.8	10.3	-	-	-	-	-	-	-	-	-	-	-	-				
การเศรษฐกิจ	313,556.3	9.8	332,517.8	10.1	369,648.1	11.5	337,104.8	10.3	-	-	-	-	-	-	-	-	-	-	-	-				
การบริการชุมชนและสังคม	132,878.0	4.2	147,105.4	4.4	1,204,067.1	37.6	1,320,417.0	40.2	-	-	-	-	-	-	-	-	-	-	-	-				
การสิ่งแวดล้อม	8,668.2	0.3	12,088.0	0.4	4,021.2	0.1	4,055.4	0.1	-	-	-	-	-	-	-	-	-	-	-	-				
การเกษตรและชุมชน	41,521.7	1.3	50,522.6	1.5	61,794.6	1.9	97,072.2	3.0	-	-	-	-	-	-	-	-	-	-	-	-				
การสาธารณสุข	28,143.9	0.9	27,110.3	0.8	264,247.5	8.3	316,795.9	9.6	-	-	-	-	-	-	-	-	-	-	-	-				
การศาสนา วัฒนธรรม และนันทนาการ	5,559.4	0.2	5,600.9	0.2	15,638.3	0.5	14,838.0	0.4	-	-	-	-	-	-	-	-	-	-	-	-				
การศึกษา	47,587.9	1.5	50,277.7	1.5	446,234.8	13.9	432,486.8	13.2	-	-	-	-	-	-	-	-	-	-	-	-				
การสังคมสงเคราะห์	1,596.9	0.0	1,505.9	0.0	412,130.7	12.9	455,168.7	13.9	-	-	-	-	-	-	-	-	-	-	-	-				
รวมทั้งสิ้น	644,423.7	20.1	649,310.2	19.8	2,403,694.4	75.1	2,537,632.3	77.2	89,170.4	2.8	99,000.0	3.0	62,709.5	2.0	62,709.5	2.0	-	-	-	-				

หมายเหตุ ร้อยละ หมายถึง เป็นร้อยละของงบประมาณรายจ่ายประจำปี

2. งบประมาณรายจ่ายจำแนกตามโครงสร้างงบประมาณ

โครงสร้างงบประมาณประกอบด้วย รายจ่ายลงทุน รายจ่ายประจำ รายจ่ายชำระคืนต้นเงินกู้ และรายจ่ายเพื่อชดใช้เงินคงคลัง ซึ่งโครงสร้างงบประมาณปี พ.ศ. 2550 - 2564 มีรายละเอียด ปรากฏในตารางดังต่อไปนี้

ตารางที่ 3 - 16

งบประมาณรายจ่ายจำแนกตามโครงสร้างงบประมาณ

หน่วย : ล้านบาท

ปีงบประมาณ	รายจ่ายลงทุน		รายจ่ายประจำ		รายจ่ายชำระคืนต้นเงินกู้		รายจ่ายเพื่อใช้เงินคงคลัง		รวม จำนวน
	จำนวน	ร้อยละ	จำนวน	ร้อยละ	จำนวน	ร้อยละ	จำนวน	ร้อยละ	
2550	374,721.4	24.0	1,135,988.1	72.5	55,490.5	3.5	-	-	1,566,200.0
2551	400,483.9	24.1	1,213,989.1	73.1	45,527.0	2.8	-	-	1,660,000.0
2552	429,961.8	22.0	1,411,382.4	72.3	63,676.1	3.3	46,679.7	2.4	1,951,700.0
2553	214,369.0	12.6	1,434,710.1	84.4	50,920.9	3.0	-	-	1,700,000.0
2554	355,484.6	16.4	1,667,439.7	76.8	32,554.6	1.5	114,488.6	5.3	2,169,967.5
2555	438,555.4	18.4	1,840,672.6	77.4	46,854.0	2.0	53,918.0	2.2	2,380,000.0
2556	450,373.8	18.7	1,900,476.7	79.2	49,149.5	2.1	-	-	2,400,000.0
2557	441,128.6	17.5	2,017,625.8	79.9	52,821.9	2.1	13,423.7	0.5	2,525,000.0
2558	449,475.8	17.5	2,027,858.8	78.7	55,700.0	2.2	41,965.4	1.6	2,575,000.0
2559	564,354.3	20.3	2,127,778.9	76.7	61,991.7	2.2	21,875.1	0.8	2,776,000.0
2560	659,048.9	22.5	2,155,686.0	73.8	81,186.8	2.8	27,078.3	0.9	2,923,000.0
2561	676,469.6	22.2	2,236,946.2	73.3	86,942.3	2.9	49,641.9	1.6	3,050,000.0
2562	649,138.2	21.6	2,272,656.3	75.8	78,205.5	2.6	-	-	3,000,000.0
2563	644,425.7	20.1	2,403,694.4	75.1	89,170.4	2.8	62,709.5	2.0	3,200,000.0
2564	649,310.2	19.8	2,537,652.3	77.2	99,000.0	3.0	-	-	3,285,962.5

หมายเหตุ 1. ร้อยละ หมายถึง ร้อยละของงบประมาณรายจ่ายประจำปี

2. ปีงบประมาณ พ.ศ. 2552 รวมงบประมาณรายจ่ายเพิ่มเติมประจำปี จำนวน 116,700 ล้านบาท

ปีงบประมาณ พ.ศ. 2554 รวมงบประมาณรายจ่ายเพิ่มเติมประจำปี จำนวน 99,967.5 ล้านบาท

ปีงบประมาณ พ.ศ. 2559 รวมงบประมาณรายจ่ายเพิ่มเติมประจำปี จำนวน 56,000 ล้านบาท

ปีงบประมาณ พ.ศ. 2560 รวมงบประมาณรายจ่ายเพิ่มเติมประจำปี จำนวน 190,000 ล้านบาท

ปีงบประมาณ พ.ศ. 2561 รวมงบประมาณรายจ่ายเพิ่มเติมประจำปี จำนวน 150,000 ล้านบาท

แผนภูมิที่ 3 - 2
สัดส่วนของโครงสร้างงบประมาณรายจ่าย
ปีงบประมาณ 2550 - 2564

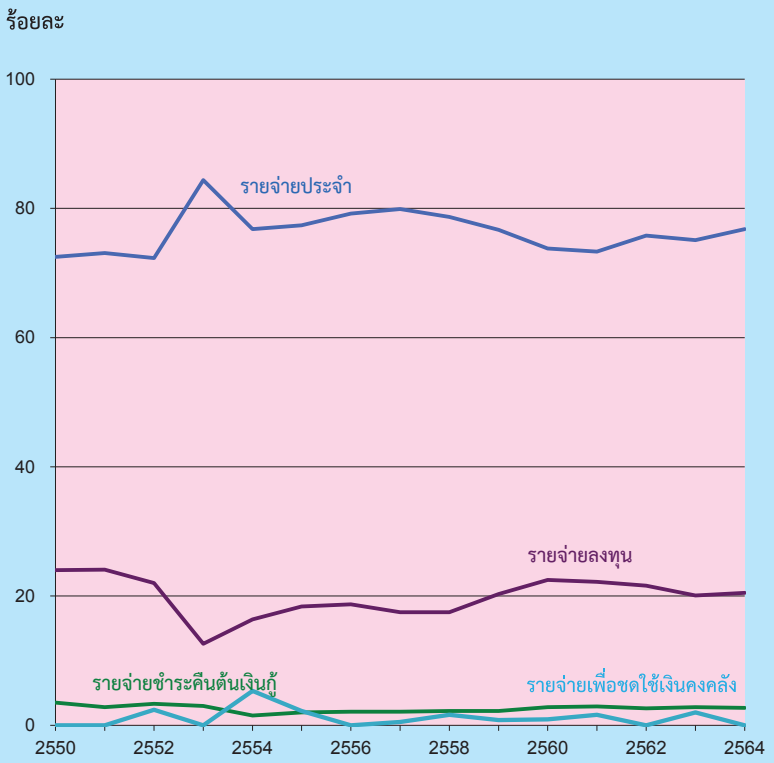

ตารางที่ 3 - 17
เปรียบเทียบงบประมาณรายจ่ายกับผลิตภัณฑ์มวลรวมในประเทศ

หน่วย : ล้านบาท

ปีงบประมาณ	งบประมาณรายจ่าย (1)	รายจ่ายประจำ (2)	รายจ่ายลงทุน (3)	รายจ่ายชำระคืนเงินกู้ (4)	รายจ่ายเพื่อชดเชยเงินคงคลัง (5)	ผลิตภัณฑ์มวลรวมในประเทศ (GDP) (6)	(1) เป็นร้อยละของ (6)	(2) เป็นร้อยละของ (6)	(3) เป็นร้อยละของ (6)	(4) เป็นร้อยละของ (6)	(5) เป็นร้อยละของ (6)
2550	1,566,200.0	1,135,988.1	374,721.4	55,490.5	-	9,076,301.0	17.3	12.5	4.2	0.6	-
2551	1,660,000.0	1,213,989.1	400,483.9	45,527.0	-	9,706,929.0	17.1	12.5	4.1	0.5	-
2552	1,951,700.0	1,411,382.4	429,961.8	63,676.1	46,679.7	9,658,667.0	20.2	14.6	4.4	0.7	0.5
2553	1,700,000.0	1,434,710.1	214,369.0	50,920.9	-	10,808,145.0	15.7	13.3	2.0	0.4	-
2554	2,169,967.5	1,667,439.7	355,484.6	32,554.6	114,488.6	11,306,906.0	19.2	14.8	3.1	0.3	1.0
2555	2,380,000.0	1,840,672.6	438,555.4	46,854.0	53,918.0	12,357,342.0	19.3	14.9	3.6	0.4	0.4
2556	2,400,000.0	1,900,476.7	450,373.8	49,149.5	-	12,915,158.0	18.6	14.7	3.5	0.4	-
2557	2,525,000.0	2,017,625.8	441,128.6	52,821.9	13,423.7	13,230,301.0	19.1	15.3	3.3	0.4	0.1
2558	2,575,000.0	2,027,858.8	449,475.8	55,700.0	41,965.4	13,743,463.0	18.7	14.7	3.3	0.4	0.3
2559	2,776,000.0	2,127,778.9	564,354.3	61,991.7	21,875.1	14,592,595.0	19.0	14.6	3.9	0.4	0.1
2560	2,923,000.0	2,155,686.0	659,048.9	81,186.8	27,078.3	15,486,551.0	18.9	13.9	4.3	0.5	0.2
2561	3,050,000.0	2,236,946.2	676,469.6	86,942.3	49,641.9	16,365,572.0	18.6	13.7	4.1	0.5	0.3
2562	3,000,000.0	2,272,656.3	649,138.2	78,205.5	-	16,875,891.0	17.8	13.5	3.8	0.5	-
2563	3,200,000.0	2,403,694.4	644,425.7	89,170.4	62,709.5	15,610,200.0	20.5	15.4	4.1	0.6	0.4
2564	3,285,962.5	2,537,652.3	649,310.2	99,000.0	-	16,468,800.0	20.0	15.4	4.0	0.6	-

หมายเหตุ

ปีงบประมาณ พ.ศ. 2552 รวมงบประมาณรายจ่ายเพิ่มเติมประจำปี จำนวน 116,700 ล้านบาท
ปีงบประมาณ พ.ศ. 2554 รวมงบประมาณรายจ่ายเพิ่มเติมประจำปี จำนวน 99,967.5 ล้านบาท
ปีงบประมาณ พ.ศ. 2559 รวมงบประมาณรายจ่ายเพิ่มเติมประจำปี จำนวน 56,000 ล้านบาท
ปีงบประมาณ พ.ศ. 2560 รวมงบประมาณรายจ่ายเพิ่มเติมประจำปี จำนวน 190,000 ล้านบาท
ปีงบประมาณ พ.ศ. 2561 รวมงบประมาณรายจ่ายเพิ่มเติมประจำปี จำนวน 150,000 ล้านบาท

ที่มา (6)

ผลิตภัณฑ์มวลรวมในประเทศ (GDP) ตามคณะกรรมการเศรษฐกิจไทยไตรมาสที่สอง และเมื่อวันที่ 2563 ของสำนักงานคณะกรรมการเศรษฐกิจและสังคมแห่งชาติ ณ วันที่ 17 สิงหาคม 2563

3. งบประมาณรายจ่ายจำแนกตามกระทรวงและหน่วยรับงบประมาณ

ตารางที่ 3 - 18

เปรียบเทียบงบประมาณรายจ่ายจำแนกตามกระทรวง

หน่วย : ล้านบาท

กระทรวง	ปีงบประมาณ				ปีงบประมาณ 2564 เทียบกับ	
	2563		2564		ปีงบประมาณ 2563	
	จำนวน	สัดส่วน	จำนวน	สัดส่วน	จำนวน	ร้อยละ
1. งบกลาง	518,770.9	16.2	614,616.2	18.7	95,845.3	18.5
2. สำนักนายกรัฐมนตรี	38,852.1	1.2	39,290.9	1.2	438.8	1.1
3. กระทรวงกลาโหม	231,745.3	7.2	214,530.6	6.5	-17,214.7	-7.4
4. กระทรวงการคลัง	249,201.3	7.8	268,440.2	8.2	19,238.9	7.7
5. กระทรวงการต่างประเทศ	8,733.6	0.3	8,156.4	0.2	-577.2	-6.6
6. กระทรวงการท่องเที่ยวและกีฬา	5,888.9	0.2	6,092.7	0.2	203.8	3.5
7. กระทรวงการพัฒนาสังคมและความมั่นคงของมนุษย์	21,173.4	0.7	22,341.8	0.7	1,168.4	5.5
8. กระทรวงการอุดมศึกษา วิทยาศาสตร์ วิจัยและนวัตกรรม	126,392.1	3.9	128,127.0	3.9	1,734.9	1.4
9. กระทรวงเกษตรและสหกรณ์	108,074.2	3.4	110,731.1	3.4	2,656.9	2.5
10. กระทรวงคมนาคม	176,095.2	5.5	189,958.7	5.8	13,863.5	7.9
11. กระทรวงดิจิทัลเพื่อเศรษฐกิจและสังคม	6,786.3	0.2	8,301.7	0.3	1,515.4	22.3
12. กระทรวงทรัพยากรธรรมชาติและสิ่งแวดล้อม	30,190.1	0.9	29,335.7	0.9	-854.4	-2.8
13. กระทรวงพลังงาน	2,141.0	0.1	2,279.2	0.1	138.2	6.5
14. กระทรวงพาณิชย์	7,406.4	0.2	6,825.5	0.2	-580.9	-7.8
15. กระทรวงมหาดไทย	314,660.8	9.8	334,487.7	10.2	19,826.9	6.3
16. กระทรวงยุติธรรม	26,757.6	0.8	26,828.1	0.8	70.5	0.3
17. กระทรวงแรงงาน	72,069.9	2.3	69,720.3	2.1	-2,349.6	-3.3
18. กระทรวงวัฒนธรรม	8,506.4	0.3	7,962.9	0.2	-543.5	-6.4
19. กระทรวงศึกษาธิการ	367,744.7	11.5	356,449.7	10.8	-11,295.0	-3.1
20. กระทรวงสาธารณสุข	137,389.4	4.3	145,802.3	4.4	8,412.9	6.1
21. กระทรวงอุตสาหกรรม	5,183.8	0.2	4,659.2	0.1	-524.6	-10.1
22. ส่วนราชการไม่สังกัดสำนักนายกรัฐมนตรี กระทรวงหรือทบวง และหน่วยงานภายใต้ การควบคุมดูแลของนายกรัฐมนตรี	132,124.5	4.1	130,774.4	4.0	-1,350.1	-1.0
23. จังหวัดและกลุ่มจังหวัด	23,597.1	0.7	23,109.5	0.7	-487.6	-2.1
24. รัฐวิสาหกิจ	155,202.8	4.9	153,692.3	4.7	-1,510.5	-1.0
25. หน่วยงานของรัฐสภา	9,317.8	0.3	9,606.3	0.3	288.5	3.1
26. หน่วยงานของศาล	21,184.4	0.7	23,288.9	0.7	2,104.5	9.9
27. หน่วยงานขององค์กรอิสระและองค์กรอัยการ	17,215.6	0.5	17,764.3	0.5	548.7	3.2
28. องค์กรปกครองส่วนท้องถิ่น	91,789.3	2.9	91,348.5	2.8	-440.8	-0.5
29. หน่วยงานอื่นของรัฐ	585.3	0.0	563.2	0.0	-22.1	-3.8
30. สภาเกษตรกรไทย	10,651.1	0.3	8,871.6	0.3	-1,779.5	-16.7
31. ส่วนราชการในพระองค์	7,685.3	0.2	8,980.9	0.3	1,295.6	16.9
32. ทุนหมุนเวียน	204,173.9	6.4	223,024.7	6.8	18,850.8	9.2
33. รายจ่ายเพื่อค่าใช้จ่ายคงคลัง	62,709.5	1.96	-	-	-62,709.5	-100.0
รวมทั้งสิ้น	3,200,000.0	100.0	3,285,962.5	100.0	85,962.5	2.7

ตารางที่ 3 - 19

งบประมาณรายจ่ายจำแนกตามหน่วยรับงบประมาณ

หน่วย : ล้านบาท

หน่วยรับงบประมาณ	ปีงบประมาณ	
	2563	2564
งบกลาง	518,770.9	614,616.2
1. ค่าใช้จ่ายเกี่ยวกับการเสด็จพระราชดำเนินและต้อนรับประมุขต่างประเทศ	1,000.0	1,000.0
2. ค่าใช้จ่ายชดใช้เงินทดรองราชการเพื่อช่วยเหลือผู้ประสบภัยพิบัติกรณีฉุกเฉิน	3,000.0	6,000.0
3. ค่าใช้จ่ายตามโครงการอันเนื่องมาจากพระราชดำริ	2,500.0	2,500.0
4. ค่าใช้จ่ายในการรักษาพยาบาลข้าราชการ ลูกจ้าง และพนักงานของรัฐ	71,200.0	74,000.0
5. เงินชดเชยค่างานสิ่งก่อสร้าง	500.0	500.0
6. เงินช่วยเหลือข้าราชการ ลูกจ้าง และพนักงานของรัฐ	4,940.0	5,008.0
7. เงินเบี้ยหวัด บำเหน็จ บำนาญ	265,716.3	300,435.5
8. เงินเลื่อนเงินเดือนและเงินปรับวุฒิข้าราชการ	10,464.6	15,500.0
9. เงินสมทบของลูกจ้างประจำ	670.0	640.0
10. เงินสำรอง เงินสมทบ และเงินชดเชยของข้าราชการ	62,780.0	69,707.1
11. เงินสำรองจ่ายเพื่อกรณีฉุกเฉินหรือจำเป็น	96,000.0	99,000.0
12. ค่าใช้จ่ายในการบรรเทา แก้ไขปัญหา และเยียวยาผู้ที่ได้รับผลกระทบจากการระบาดของโรคติดเชื้อไวรัสโคโรนา 2019	-	40,325.6
สำนักนายกรัฐมนตรี	38,852.1	39,290.9
1. สำนักงานปลัดสำนักนายกรัฐมนตรี	1,937.0	1,844.9
2. กรมประชาสัมพันธ์	2,867.2	2,582.1
3. สำนักข่าวกรองแห่งชาติ	674.3	631.3
4. สำนักงบประมาณ	1,164.1	1,046.2
5. สำนักงานขับเคลื่อนการปฏิรูปประเทศ ยุทธศาสตร์ชาติ และการสร้างความสามัคคีปรองดอง	68.6	45.7
6. สำนักงานคณะกรรมการกฤษฎีกา	526.7	482.4
7. สำนักงานคณะกรรมการข้าราชการพลเรือน	2,133.1	1,946.9
8. สำนักงานคณะกรรมการคุ้มครองผู้บริโภค	232.1	217.8
9. สำนักงานคณะกรรมการพัฒนาระบบราชการ	323.1	320.3
10. สำนักงานคณะกรรมการส่งเสริมการลงทุน	729.2	623.9
11. สำนักงานทรัพยากรน้ำแห่งชาติ	894.0	1,306.0
12. สำนักงานสภาพัฒนาการเศรษฐกิจและสังคมแห่งชาติ	290.1	249.6
13. สำนักงานสภาพัฒนาการเศรษฐกิจและสังคมแห่งชาติ	743.6	603.9
14. สำนักเลขาธิการคณะรัฐมนตรี	867.1	774.9
15. สำนักเลขาธิการนายกรัฐมนตรี	6,349.1	5,908.7
16. กองอำนวยการรักษาความมั่นคงภายในราชอาณาจักร	9,893.7	8,854.7
17. ศูนย์อำนวยการรักษาผลประโยชน์ของชาติทางทะเล	878.5	1,181.1
18. ราชวิทยาลัยจุฬาภรณ์	4,768.7	7,699.7

หน่วย : ล้านบาท

หน่วยรับงบประมาณ	ปีงบประมาณ	
	2563	2564
19. สำนักงานคณะกรรมการสุขภาพแห่งชาติ	202.9	181.2
20. สถาบันคุณวุฒิวิชาชีพ (องค์การมหาชน)	262.3	229.2
21. สถาบันบริหารจัดการธนาคารที่ดิน (องค์การมหาชน)	39.0	31.4
22. สำนักงานบริหารและพัฒนาองค์ความรู้ (องค์การมหาชน)	325.8	288.3
23. สำนักงานพัฒนารัฐบาลดิจิทัล (องค์การมหาชน)	1,571.7	1,135.7
24. สำนักงานส่งเสริมการจัดประชุมและนิทรรศการ (องค์การมหาชน)	829.4	786.6
25. สำนักงานส่งเสริมเศรษฐกิจสร้างสรรค์ (องค์การมหาชน)	280.8	318.4
กระทรวงกลาโหม	231,745.3	214,530.6
1. สำนักงานปลัดกระทรวงกลาโหม	10,315.7	9,645.3
2. กองทัพบก	112,814.9	105,979.8
3. กองทัพเรือ	47,050.1	42,437.1
4. กองทัพอากาศ	42,538.8	39,093.6
5. กองบัญชาการกองทัพไทย	17,822.8	16,528.8
6. สถาบันเทคโนโลยีป้องกันประเทศ	1,203.0	846.0
กระทรวงการคลัง	249,201.3	268,440.2
1. สำนักงานปลัดกระทรวงการคลัง	1,664.9	1,545.7
2. กรมธนารักษ์	3,769.7	3,740.5
3. กรมบัญชีกลาง	2,018.8	1,604.2
4. กรมศุลกากร	3,600.2	3,958.3
5. กรมสรรพสามิต	2,420.8	2,542.0
6. กรมสรรพากร	9,813.7	9,986.1
7. สำนักงานคณะกรรมการนโยบายรัฐวิสาหกิจ	125.7	174.7
8. สำนักงานบริหารหนี้สาธารณะ	222,221.0	243,297.4
9. สำนักงานเศรษฐกิจการคลัง	2,729.2	1,003.2
10. สำนักงานความร่วมมือพัฒนาเศรษฐกิจกับประเทศเพื่อนบ้าน (องค์การมหาชน)	837.3	588.1
กระทรวงการต่างประเทศ	8,733.6	8,156.4
1. สำนักงานปลัดกระทรวงการต่างประเทศ	8,733.6	8,156.4
กระทรวงการท่องเที่ยวและกีฬา	5,888.9	6,092.7
1. สำนักงานปลัดกระทรวงการท่องเที่ยวและกีฬา	694.4	669.3
2. กรมการท่องเที่ยว	1,663.7	1,714.2
3. กรมพลศึกษา	1,006.4	1,208.5
4. มหาวิทยาลัยการกีฬาแห่งชาติ	2,091.4	2,060.3
5. องค์การบริหารการพัฒนาพื้นที่พิเศษเพื่อการท่องเที่ยวอย่างยั่งยืน (องค์การมหาชน)	433.0	440.4

หน่วยรับงบประมาณ	ปีงบประมาณ	
	2563	2564
กระทรวงการพัฒนาสังคมและความมั่นคงของมนุษย์	21,173.4	22,341.8
1. สำนักงานปลัดกระทรวงการพัฒนาสังคมและความมั่นคงของมนุษย์	1,905.9	1,693.5
2. กรมกิจการเด็กและเยาวชน	12,785.2	14,833.5
3. กรมกิจการผู้สูงอายุ	667.5	624.6
4. กรมกิจการสตรีและสถาบันครอบครัว	687.8	643.5
5. กรมพัฒนาสังคมและสวัสดิการ	2,119.5	1,967.6
6. กรมส่งเสริมและพัฒนาคุณภาพชีวิตคนพิการ	776.6	827.9
7. สถาบันพัฒนาองค์กรชุมชน (องค์การมหาชน)	2,230.9	1,751.2
กระทรวงการอุดมศึกษา วิทยาศาสตร์ วิจัยและนวัตกรรม	126,392.1	128,127.0
1. สำนักงานปลัดกระทรวงการอุดมศึกษา วิทยาศาสตร์ วิจัยและนวัตกรรม	8,015.0	8,124.2
2. กรมวิทยาศาสตร์บริการ	476.7	405.2
3. สำนักงานการวิจัยแห่งชาติ	1,777.5	789.9
4. สำนักงานปรมาณูเพื่อสันติ	322.6	443.5
5. สถาบันวิทยาลัยชุมชน	649.4	651.7
6. มหาวิทยาลัยกาฬสินธุ์	394.7	499.4
7. มหาวิทยาลัยนครพนม	722.8	733.2
8. มหาวิทยาลัยราชภัฏวราชนครินทร์	732.6	661.4
9. มหาวิทยาลัยนครสวรรค์	2,296.9	2,346.5
10. มหาวิทยาลัยมหาสารคาม	1,033.9	1,080.4
11. มหาวิทยาลัยรามคำแหง	1,109.1	1,165.9
12. มหาวิทยาลัยสุโขทัยธรรมราชา	779.2	813.6
13. มหาวิทยาลัยอุบลราชธานี	809.8	789.6
14. สถาบันเทคโนโลยีปทุมวัน	258.2	317.4
15. มหาวิทยาลัยราชภัฏกาญจนบุรี	391.2	385.5
16. มหาวิทยาลัยราชภัฏกำแพงเพชร	437.6	442.7
17. มหาวิทยาลัยราชภัฏจันทรเกษม	493.8	480.4
18. มหาวิทยาลัยราชภัฏชัยภูมิ	259.4	291.8
19. มหาวิทยาลัยราชภัฏเชียงใหม่	579.8	603.2
20. มหาวิทยาลัยราชภัฏเชียงใหม่	651.1	678.0
21. มหาวิทยาลัยราชภัฏเทพสตรี	477.4	418.8
22. มหาวิทยาลัยราชภัฏธนบุรี	398.4	436.7
23. มหาวิทยาลัยราชภัฏนครปฐม	488.3	528.3
24. มหาวิทยาลัยราชภัฏนครราชสีมา	506.7	584.8
25. มหาวิทยาลัยราชภัฏนครศรีธรรมราช	514.3	470.9

หน่วยรับงบประมาณ	ปีงบประมาณ	
	2563	2564
26. มหาวิทยาลัยราชภัฏนครศรีธรรมราช	549.8	661.9
27. มหาวิทยาลัยราชภัฏบ้านสมเด็จเจ้าพระยา	599.6	617.0
28. มหาวิทยาลัยราชภัฏบุรีรัมย์	464.8	496.2
29. มหาวิทยาลัยราชภัฏพระนคร	531.1	546.9
30. มหาวิทยาลัยราชภัฏพระนครศรีอยุธยา	397.1	427.3
31. มหาวิทยาลัยราชภัฏพิบูลสงคราม	489.9	548.5
32. มหาวิทยาลัยราชภัฏเพชรบุรี	501.5	505.0
33. มหาวิทยาลัยราชภัฏเพชรบูรณ์	344.8	364.1
34. มหาวิทยาลัยราชภัฏภูเก็ต	400.4	377.9
35. มหาวิทยาลัยราชภัฏมหาสารคาม	394.7	441.0
36. มหาวิทยาลัยราชภัฏยะลา	528.3	480.6
37. มหาวิทยาลัยราชภัฏร้อยเอ็ด	270.7	272.7
38. มหาวิทยาลัยราชภัฏราชนครินทร์	444.0	392.1
39. มหาวิทยาลัยราชภัฏรำไพพรรณี	450.9	483.2
40. มหาวิทยาลัยราชภัฏลำปาง	508.0	425.1
41. มหาวิทยาลัยราชภัฏเลย	379.1	372.9
42. มหาวิทยาลัยราชภัฏวไลยอลงกรณ์ ในพระบรมราชูปถัมภ์ จังหวัดปทุมธานี	493.6	581.8
43. มหาวิทยาลัยราชภัฏศรีสะเกษ	346.6	392.8
44. มหาวิทยาลัยราชภัฏสกลนคร	478.3	464.8
45. มหาวิทยาลัยราชภัฏสงขลา	493.5	541.7
46. มหาวิทยาลัยราชภัฏสวนสุนันทา	742.9	746.5
47. มหาวิทยาลัยราชภัฏสุราษฎร์ธานี	740.0	705.0
48. มหาวิทยาลัยราชภัฏสุรินทร์	444.8	503.5
49. มหาวิทยาลัยราชภัฏหมู่บ้านจอมบึง	327.0	315.3
50. มหาวิทยาลัยราชภัฏอุดรธานี	492.3	514.5
51. มหาวิทยาลัยราชภัฏอุตรดิตถ์	604.0	522.8
52. มหาวิทยาลัยราชภัฏอุบลราชธานี	542.9	543.1
53. มหาวิทยาลัยเทคโนโลยีราชมงคลกรุงเทพ	742.1	675.9
54. มหาวิทยาลัยเทคโนโลยีราชมงคลตะวันออก	609.9	619.2
55. มหาวิทยาลัยเทคโนโลยีราชมงคลธัญบุรี	1,230.2	1,200.3
56. มหาวิทยาลัยเทคโนโลยีราชมงคลพระนคร	786.1	708.7
57. มหาวิทยาลัยเทคโนโลยีราชมงคลรัตนโกสินทร์	709.3	730.0
58. มหาวิทยาลัยเทคโนโลยีราชมงคลล้านนา	1,145.6	1,101.2
59. มหาวิทยาลัยเทคโนโลยีราชมงคลศรีวิชัย	882.6	835.0
60. มหาวิทยาลัยเทคโนโลยีราชมงคลสุวรรณภูมิ	835.1	790.7

หน่วยรับงบประมาณ	ปีงบประมาณ	
	2563	2564
61. มหาวิทยาลัยเทคโนโลยีราชมงคลอีสาน	1,482.1	1,352.3
62. จุฬาลงกรณ์มหาวิทยาลัย	5,059.3	5,190.1
63. มหาวิทยาลัยเกษตรศาสตร์	4,919.9	5,119.3
64. มหาวิทยาลัยขอนแก่น	5,119.6	5,336.0
65. มหาวิทยาลัยเชียงใหม่	5,525.3	5,467.1
66. มหาวิทยาลัยทักษิณ	1,284.9	1,280.7
67. มหาวิทยาลัยเทคโนโลยีพระจอมเกล้าธนบุรี	1,536.4	1,501.7
68. มหาวิทยาลัยเทคโนโลยีพระจอมเกล้าพระนครเหนือ	2,091.1	2,119.9
69. มหาวิทยาลัยเทคโนโลยีสุรนารี	1,731.2	2,089.8
70. มหาวิทยาลัยธรรมศาสตร์	4,463.4	4,845.9
71. มหาวิทยาลัยบูรพา	1,797.6	1,847.1
72. มหาวิทยาลัยพะเยา	1,131.9	1,238.9
73. มหาวิทยาลัยมหาจุฬาลงกรณราชวิทยาลัย	1,601.9	1,637.1
74. มหาวิทยาลัยมหามกุฏราชวิทยาลัย	762.8	821.6
75. มหาวิทยาลัยมหิดล	12,023.4	13,131.5
76. มหาวิทยาลัยแม่โจ้	1,514.2	1,437.6
77. มหาวิทยาลัยแม่ฟ้าหลวง	2,068.8	1,932.2
78. มหาวิทยาลัยวลัยลักษณ์	1,713.7	1,765.1
79. มหาวิทยาลัยศรีนครินทรวิโรฒ	3,816.5	3,879.6
80. มหาวิทยาลัยศิลปากร	1,904.7	1,678.0
81. มหาวิทยาลัยสงขลานครินทร์	5,807.7	5,597.8
82. มหาวิทยาลัยสวนดุสิต	982.4	1,019.6
83. สถาบันการพยาบาลศรีสวรินทิรา สภากาชาดไทย	274.6	281.3
84. สถาบันดนตรีกัลยาณีวัฒนา	129.8	118.8
85. สถาบันเทคโนโลยีจิตรลดา	251.1	304.0
86. สถาบันเทคโนโลยีพระจอมเกล้าเจ้าคุณทหารลาดกระบัง	2,174.3	2,081.4
87. สถาบันบัณฑิตพัฒนบริหารศาสตร์	545.3	505.1
88. สถาบันมาตริวิทยาแห่งชาติ	395.5	484.9
89. สำนักงานคณะกรรมการส่งเสริมวิทยาศาสตร์ วิจัยและนวัตกรรม	138.9	225.8
90. สำนักงานพัฒนาวิทยาศาสตร์และเทคโนโลยีแห่งชาติ	4,964.0	5,181.6
91. สำนักงานสภานโยบายการอุดมศึกษา วิทยาศาสตร์ วิจัยและนวัตกรรมแห่งชาติ	281.7	215.2
92. ศูนย์ความเป็นเลิศด้านชีววิทยาศาสตร์ (องค์การมหาชน)	327.7	119.3
93. สถาบันเทคโนโลยีนิวเคลียร์แห่งชาติ (องค์การมหาชน)	535.7	403.1
94. สถาบันวิจัยดาราศาสตร์แห่งชาติ (องค์การมหาชน)	576.1	576.2
95. สถาบันวิจัยแสงซินโครตรอน (องค์การมหาชน)	406.1	371.9

หน่วยรับงบประมาณ	ปีงบประมาณ	
	2563	2564
96. สถาบันสารสนเทศทรัพยากรน้ำ (องค์การมหาชน)	312.3	251.8
97. สำนักงานนวัตกรรมแห่งชาติ (องค์การมหาชน)	466.6	308.8
98. สำนักงานพัฒนาเทคโนโลยีอวกาศและภูมิสารสนเทศ (องค์การมหาชน)	1,795.7	2,360.7
กระทรวงเกษตรและสหกรณ์	108,074.2	110,731.1
1. สำนักงานปลัดกระทรวงเกษตรและสหกรณ์	1,324.5	1,216.0
2. กรมการข้าว	3,024.8	2,501.2
3. กรมชลประทาน	68,242.6	74,107.0
4. กรมตรวจบัญชีสหกรณ์	1,340.7	1,300.9
5. กรมประมง	4,405.9	3,986.2
6. กรมปศุสัตว์	6,148.0	5,840.7
7. กรมฝนหลวงและการบินเกษตร	2,036.8	1,945.0
8. กรมพัฒนาที่ดิน	4,888.9	4,489.6
9. กรมวิชาการเกษตร	3,219.9	3,335.4
10. กรมส่งเสริมการเกษตร	6,013.5	5,537.9
11. กรมส่งเสริมสหกรณ์	3,125.0	2,917.4
12. กรมหม่อนไหม	647.1	567.0
13. สำนักงานการปฏิรูปที่ดินเพื่อเกษตรกรรม	1,805.4	1,434.9
14. สำนักงานมาตรฐานสินค้าเกษตรและอาหารแห่งชาติ	267.8	239.6
15. สำนักงานเศรษฐกิจการเกษตร	638.1	624.0
16. สถาบันวิจัยและพัฒนาพื้นที่สูง (องค์การมหาชน)	516.1	443.9
17. สำนักงานพัฒนาการวิจัยการเกษตร (องค์การมหาชน)	216.5	-
18. สำนักงานพิพิธภัณฑสถานธรรมชาติและพิพิธภัณฑ์พระบาทสมเด็จพระเจ้าอยู่หัว (องค์การมหาชน)	212.6	244.4
กระทรวงคมนาคม	176,095.2	189,958.7
1. สำนักงานปลัดกระทรวงคมนาคม	648.1	618.2
2. กรมการขนส่งทางบก	3,654.1	3,701.9
3. กรมการขนส่งทางราง	73.4	120.4
4. กรมเจ้าท่า	4,371.0	4,818.7
5. กรมทางหลวง	113,883.4	125,946.9
6. กรมทางหลวงชนบท	47,472.0	48,789.8
7. กรมท่าอากาศยาน	5,665.6	5,707.8
8. สำนักงานนโยบายและแผนการขนส่งและจราจร	327.6	255.0
กระทรวงดิจิทัลเพื่อเศรษฐกิจและสังคม	6,786.3	8,301.7
1. สำนักงานปลัดกระทรวงดิจิทัลเพื่อเศรษฐกิจและสังคม	717.7	1,886.3
2. กรมอุตุนิยมวิทยา	1,793.6	1,838.8

หน่วยรับงบประมาณ	ปีงบประมาณ	
	2563	2564
3. สำนักงานคณะกรรมการดิจิทัลเพื่อเศรษฐกิจและสังคมแห่งชาติ	934.5	1,516.7
4. สำนักงานสถิติแห่งชาติ	1,594.4	1,263.4
5. สำนักงานพัฒนาธุรกรรมทางอิเล็กทรอนิกส์	474.5	720.6
6. สำนักงานส่งเสริมเศรษฐกิจดิจิทัล	1,271.6	1,075.9
กระทรวงทรัพยากรธรรมชาติและสิ่งแวดล้อม	30,190.1	29,335.7
1. สำนักงานปลัดกระทรวงทรัพยากรธรรมชาติและสิ่งแวดล้อม	1,697.9	1,638.6
2. กรมควบคุมมลพิษ	748.2	634.3
3. กรมทรัพยากรทางทะเลและชายฝั่ง	1,451.7	1,448.1
4. กรมทรัพยากรธรณี	636.5	581.6
5. กรมทรัพยากรน้ำ	4,461.2	4,882.4
6. กรมทรัพยากรน้ำบาดาล	2,115.2	2,032.6
7. กรมป่าไม้	5,375.6	5,177.4
8. กรมส่งเสริมคุณภาพสิ่งแวดล้อม	666.2	547.3
9. กรมอุทยานแห่งชาติ สัตว์ป่า และพันธุ์พืช	11,493.5	10,915.4
10. สำนักงานนโยบายและแผนทรัพยากรธรรมชาติและสิ่งแวดล้อม	1,219.8	1,179.9
11. สำนักงานพัฒนาเศรษฐกิจจากฐานชีวภาพ (องค์การมหาชน)	172.2	157.0
12. องค์การบริหารจัดการก๊าซเรือนกระจก (องค์การมหาชน)	152.1	141.1
กระทรวงพลังงาน	2,141.0	2,279.2
1. สำนักงานปลัดกระทรวงพลังงาน	551.8	580.4
2. กรมเชื้อเพลิงธรรมชาติ	218.6	199.8
3. กรมธุรกิจพลังงาน	288.9	254.8
4. กรมพัฒนาพลังงานทดแทนและอนุรักษ์พลังงาน	971.3	1,119.7
5. สำนักงานนโยบายและแผนพลังงาน	110.4	124.5
กระทรวงพาณิชย์	7,406.4	6,825.5
1. สำนักงานปลัดกระทรวงพาณิชย์	1,773.7	1,607.9
2. กรมการค้าต่างประเทศ	433.6	409.5
3. กรมการค้าภายใน	1,306.4	1,016.2
4. กรมเจรจาการค้าระหว่างประเทศ	317.0	282.8
5. กรมทรัพย์สินทางปัญญา	377.5	389.0
6. กรมพัฒนาธุรกิจการค้า	470.7	576.7
7. กรมส่งเสริมการค้าระหว่างประเทศ	2,103.4	1,997.6
8. สำนักงานนโยบายและยุทธศาสตร์การค้า	188.2	158.7
9. ศูนย์ส่งเสริมศิลปาชีพระหว่างประเทศ (องค์การมหาชน)	252.1	218.0
10. สถาบันระหว่างประเทศเพื่อการค้าและการพัฒนา (องค์การมหาชน)	40.8	29.7

หน่วยรับงบประมาณ	ปีงบประมาณ	
	2563	2564
11. สถาบันวิจัยและพัฒนาอัญมณีและเครื่องประดับแห่งชาติ (องค์การมหาชน)	143.0	139.4
กระทรวงมหาดไทย	314,660.8	334,487.7
1. สำนักงานปลัดกระทรวงมหาดไทย	6,245.0	6,508.8
2. กรมการปกครอง	42,964.9	43,259.6
3. กรมการพัฒนาชุมชน	6,568.7	6,158.1
4. กรมที่ดิน	6,815.7	6,936.8
5. กรมป้องกันและบรรเทาสาธารณภัย	7,570.3	7,057.9
6. กรมโยธาธิการและผังเมือง	26,524.4	29,125.1
7. กรมส่งเสริมการปกครองท้องถิ่น	217,971.8	235,441.4
กระทรวงยุติธรรม	26,757.6	26,828.1
1. สำนักงานปลัดกระทรวงยุติธรรม	1,309.6	980.6
2. กรมคุมประพฤติ	2,078.0	2,193.8
3. กรมคุ้มครองสิทธิและเสรีภาพ	786.6	777.6
4. กรมบังคับคดี	1,140.9	1,038.8
5. กรมพินิจและคุ้มครองเด็กและเยาวชน	2,194.9	2,160.5
6. กรมราชทัณฑ์	14,356.6	14,195.0
7. กรมสอบสวนคดีพิเศษ	1,308.9	1,248.9
8. สถาบันนิติวิทยาศาสตร์	392.1	523.8
9. สำนักงานกิจการยุติธรรม	151.3	110.5
10. สำนักงานคณะกรรมการป้องกันและปราบปรามยาเสพติด	2,742.1	3,128.4
11. สถาบันอนุญาโตตุลาการ	36.1	33.3
12. สถาบันเพื่อการยุติธรรมแห่งประเทศไทย (องค์การมหาชน)	260.5	436.9
กระทรวงแรงงาน	72,069.9	69,720.3
1. สำนักงานปลัดกระทรวงแรงงาน	1,185.7	1,138.6
2. กรมการจัดหางาน	1,249.6	1,213.7
3. กรมพัฒนาฝีมือแรงงาน	1,800.9	1,742.1
4. กรมสวัสดิการและคุ้มครองแรงงาน	1,117.2	1,058.1
5. สำนักงานประกันสังคม	66,655.4	64,523.5
6. สถาบันส่งเสริมความปลอดภัย อาชีวอนามัย และสภาพแวดล้อมในการทำงาน (องค์การมหาชน)	61.1	44.3
กระทรวงวัฒนธรรม	8,506.4	7,962.9
1. สำนักงานปลัดกระทรวงวัฒนธรรม	2,964.5	2,332.1
2. กรมการศาสนา	412.3	399.1
3. กรมศิลปากร	2,541.6	2,758.5

หน่วย : ล้านบาท

หน่วยรับงบประมาณ	ปีงบประมาณ	
	2563	2564
4. กรมส่งเสริมวัฒนธรรม	730.8	645.7
5. สถาบันบัณฑิตพัฒนศิลป์	1,282.3	1,302.2
6. สำนักงานศิลปวัฒนธรรมร่วมสมัย	259.7	224.4
7. ศูนย์คุณธรรม (องค์การมหาชน)	65.1	74.1
8. ศูนย์มานุษยวิทยาสิรินธร (องค์การมหาชน)	108.6	104.2
9. ทอภาพยนตร์ (องค์การมหาชน)	141.5	122.6
กระทรวงศึกษาธิการ	367,744.7	356,449.7
1. สำนักงานปลัดกระทรวงศึกษาธิการ	50,699.8	50,069.7
2. สำนักงานคณะกรรมการการศึกษาขั้นพื้นฐาน	287,604.4	278,227.5
3. สำนักงานคณะกรรมการการอาชีวศึกษา	25,944.0	24,737.1
4. สำนักงานเลขาธิการสภาการศึกษา	210.5	191.2
5. สถาบันส่งเสริมการสอนวิทยาศาสตร์และเทคโนโลยี	1,595.7	1,641.9
6. สำนักงานคณะกรรมการส่งเสริมสวัสดิการและสวัสดิภาพครูและบุคลากรทางการศึกษา	129.9	125.7
7. สำนักงานเลขาธิการคุรุสภา	205.3	207.3
8. โรงเรียนมหิดลวิทยานุสรณ์	323.5	298.2
9. สถาบันทดสอบทางการศึกษาแห่งชาติ (องค์การมหาชน)	692.9	668.4
10. สำนักงานรับรองมาตรฐานและประเมินคุณภาพการศึกษา (องค์การมหาชน)	338.7	282.7
กระทรวงสาธารณสุข	137,389.4	145,802.3
1. สำนักงานปลัดกระทรวงสาธารณสุข	112,508.5	120,857.1
2. กรมการแพทย์	7,957.0	8,775.2
3. กรมการแพทย์แผนไทยและการแพทย์ทางเลือก	400.0	343.1
4. กรมควบคุมโรค	4,220.7	4,044.2
5. กรมวิทยาศาสตร์การแพทย์	1,344.5	1,388.8
6. กรมสนับสนุนบริการสุขภาพ	820.3	777.7
7. กรมสุขภาพจิต	3,136.7	2,957.2
8. กรมอนามัย	2,030.7	1,860.4
9. สถาบันพระบรมราชชนก	2,389.2	2,365.5
10. สำนักงานคณะกรรมการอาหารและยา	830.4	761.9
11. สถาบันการแพทย์ฉุกเฉินแห่งชาติ	116.6	159.3
12. สถาบันวิจัยระบบสาธารณสุข	83.7	35.1
13. สำนักงานหลักประกันสุขภาพแห่งชาติ	1,411.9	1,377.7
14. สถาบันวัคซีนแห่งชาติ	43.3	23.4
15. โรงพยาบาลบ้านแพ้ว (องค์การมหาชน)	27.4	6.4
16. สถาบันรับรองคุณภาพสถานพยาบาล (องค์การมหาชน)	68.5	69.3

หน่วยรับงบประมาณ	ปีงบประมาณ	
	2563	2564
กระทรวงอุตสาหกรรม	5,183.8	4,659.2
1. สำนักงานปลัดกระทรวงอุตสาหกรรม	1,140.1	987.4
2. กรมโรงงานอุตสาหกรรม	555.8	518.0
3. กรมส่งเสริมอุตสาหกรรม	1,244.8	1,143.4
4. กรมอุตสาหกรรมพื้นฐานและการเหมืองแร่	593.7	435.6
5. สำนักงานคณะกรรมการอ้อยและน้ำตาลทราย	599.3	566.3
6. สำนักงานมาตรฐานผลิตภัณฑ์อุตสาหกรรม	759.7	764.2
7. สำนักงานเศรษฐกิจอุตสาหกรรม	290.4	244.3
ส่วนราชการไม่สังกัดสำนักนายกรัฐมนตรี กระทรวงหรือทบวง และหน่วยงานภายใต้การควบคุมดูแลของนายกรัฐมนตรี	132,124.5	130,774.4
1. ศูนย์อำนวยการบริหารจังหวัดชายแดนภาคใต้	1,730.7	1,526.2
2. สำนักงานคณะกรรมการป้องกันและปราบปรามการทุจริตในภาครัฐ	560.3	514.6
3. สำนักงานคณะกรรมการพิเศษเพื่อประสานงานโครงการอันเนื่องมาจากพระราชดำริ	846.8	964.8
4. สำนักงานตำรวจแห่งชาติ	122,796.1	121,711.7
5. สำนักงานป้องกันและปราบปรามการฟอกเงิน	435.6	424.9
6. สำนักงานพระพุทธศาสนาแห่งชาติ	4,853.6	4,844.7
7. สำนักงานราชบัณฑิตยสภา	181.1	181.8
8. สำนักงานคณะกรรมการนโยบายเขตพัฒนาพิเศษภาคตะวันออก	692.7	584.2
9. สำนักงานส่งเสริมวิสาหกิจเพื่อสังคม	27.6	21.5
จังหวัดและกลุ่มจังหวัด	23,597.1	23,109.5
1. กลุ่มจังหวัดภาคกลางตอนบน	519.7	559.5
2. จังหวัดชัยนาท	221.9	211.5
3. จังหวัดพระนครศรีอยุธยา	255.6	272.1
4. จังหวัดลพบุรี	234.0	252.3
5. จังหวัดสระบุรี	207.6	193.2
6. จังหวัดสิงห์บุรี	182.2	186.6
7. จังหวัดอ่างทอง	206.1	105.2
8. กลุ่มจังหวัดภาคกลางปริมณฑล	368.5	343.7
9. จังหวัดนครปฐม	259.5	229.0
10. จังหวัดนนทบุรี	263.9	170.5
11. จังหวัดปทุมธานี	203.7	186.0
12. จังหวัดสมุทรปราการ	362.9	347.0
13. กลุ่มจังหวัดภาคกลางตอนล่าง 1	223.1	313.1
14. จังหวัดกาญจนบุรี	241.7	256.8
15. จังหวัดราชบุรี	232.6	229.3

หน่วยรับงบประมาณ	ปีงบประมาณ	
	2563	2564
16. จังหวัดสุพรรณบุรี	246.4	191.8
17. กลุ่มจังหวัดภาคกลางตอนล่าง 2	306.3	363.5
18. จังหวัดประจวบคีรีขันธ์	209.4	179.4
19. จังหวัดเพชรบุรี	196.3	181.8
20. จังหวัดสมุทรสงคราม	150.6	146.1
21. จังหวัดสมุทรสาคร	257.0	252.8
22. กลุ่มจังหวัดภาคใต้ฝั่งอ่าวไทย	385.1	324.4
23. จังหวัดชุมพร	192.5	186.7
24. จังหวัดนครศรีธรรมราช	321.5	296.4
25. จังหวัดพัทลุง	236.3	234.6
26. จังหวัดสงขลา	268.4	271.9
27. จังหวัดสุราษฎร์ธานี	233.8	237.5
28. กลุ่มจังหวัดภาคใต้ฝั่งอันดามัน	310.8	316.2
29. จังหวัดกระบี่	182.1	129.2
30. จังหวัดตรัง	221.7	220.4
31. จังหวัดพังงา	148.4	168.0
32. จังหวัดภูเก็ต	154.2	119.1
33. จังหวัดระนอง	145.4	152.3
34. จังหวัดสตูล	190.3	188.7
35. กลุ่มจังหวัดภาคใต้ชายแดน	195.1	272.2
36. จังหวัดนราธิวาส	132.6	119.2
37. จังหวัดปัตตานี	133.2	155.6
38. จังหวัดยะลา	131.8	143.8
39. กลุ่มจังหวัดภาคตะวันออกเฉียงเหนือ 1	539.4	603.6
40. จังหวัดฉะเชิงเทรา	252.4	256.1
41. จังหวัดชลบุรี	421.8	294.2
42. จังหวัดระยอง	330.7	368.1
43. กลุ่มจังหวัดภาคตะวันออกเฉียงเหนือ 2	253.3	424.3
44. จังหวัดจันทบุรี	183.5	198.1
45. จังหวัดตราด	161.9	182.6
46. จังหวัดนครนายก	162.6	176.8
47. จังหวัดปราจีนบุรี	225.3	237.3
48. จังหวัดสระแก้ว	153.1	222.3
49. กลุ่มจังหวัดภาคตะวันออกเฉียงเหนือตอนบน 1	469.5	441.3
50. จังหวัดบึงกาฬ	198.6	202.6

หน่วยรับงบประมาณ	ปีงบประมาณ	
	2563	2564
51. จังหวัดเลย	220.4	199.4
52. จังหวัดหนองคาย	204.7	197.5
53. จังหวัดหนองบัวลำภู	203.7	203.7
54. จังหวัดอุดรธานี	301.2	308.8
55. กลุ่มจังหวัดภาคตะวันออกเฉียงเหนือตอนบน 2	307.7	309.2
56. จังหวัดนครพนม	299.8	250.7
57. จังหวัดมุกดาหาร	181.4	172.4
58. จังหวัดสกลนคร	256.4	263.2
59. กลุ่มจังหวัดภาคตะวันออกเฉียงเหนือตอนกลาง	326.6	279.1
60. จังหวัดกาฬสินธุ์	283.8	167.3
61. จังหวัดขอนแก่น	308.9	314.7
62. จังหวัดมหาสารคาม	246.1	235.8
63. จังหวัดร้อยเอ็ด	253.7	250.9
64. กลุ่มจังหวัดภาคตะวันออกเฉียงเหนือตอนล่าง 1	430.2	397.7
65. จังหวัดชัยภูมิ	249.9	247.0
66. จังหวัดนครราชสีมา	402.9	392.9
67. จังหวัดบุรีรัมย์	338.2	336.9
68. จังหวัดสุรินทร์	292.5	303.4
69. กลุ่มจังหวัดภาคตะวันออกเฉียงเหนือตอนล่าง 2	354.4	345.4
70. จังหวัดยโสธร	248.4	225.7
71. จังหวัดศรีสะเกษ	308.3	179.6
72. จังหวัดอำนาจเจริญ	218.8	85.4
73. จังหวัดอุบลราชธานี	274.1	288.4
74. กลุ่มจังหวัดภาคเหนือตอนบน 1	197.4	281.2
75. จังหวัดเชียงใหม่	231.5	331.6
76. จังหวัดแม่ฮ่องสอน	225.7	241.5
77. จังหวัดลำปาง	197.0	188.9
78. จังหวัดลำพูน	153.8	185.5
79. กลุ่มจังหวัดภาคเหนือตอนบน 2	259.5	328.8
80. จังหวัดเชียงราย	267.0	319.4
81. จังหวัดน่าน	217.4	210.1
82. จังหวัดพะเยา	203.5	192.1
83. จังหวัดแพร่	191.4	203.5
84. กลุ่มจังหวัดภาคเหนือตอนล่าง 1	425.4	404.6
85. จังหวัดตาก	262.5	116.1

หน่วย : ล้านบาท

หน่วยรับงบประมาณ	ปีงบประมาณ	
	2563	2564
86. จังหวัดพิษณุโลก	229.5	233.8
87. จังหวัดเพชรบูรณ์	230.7	211.8
88. จังหวัดสุโขทัย	165.5	109.4
89. จังหวัดอุตรดิตถ์	184.9	101.7
90. กลุ่มจังหวัดภาคเหนือตอนล่าง 2	315.4	295.4
91. จังหวัดกำแพงเพชร	241.4	212.2
92. จังหวัดนครสวรรค์	278.3	270.3
93. จังหวัดพิจิตร	120.9	204.9
94. จังหวัดอุทัยธานี	202.0	196.9
รัฐวิสาหกิจ	155,202.8	153,692.3
1. การกีฬาแห่งประเทศไทย	2,711.3	2,704.0
2. การเคหะแห่งชาติ	1,425.4	1,725.0
3. การท่องเที่ยวแห่งประเทศไทย	6,436.9	4,854.5
4. การทางพิเศษแห่งประเทศไทย	309.6	87.3
5. การประปานครหลวง	-	41.9
6. การประปาส่วนภูมิภาค	3,777.7	3,887.1
7. การไฟฟ้านครหลวง	-	20.9
8. การไฟฟ้าส่วนภูมิภาค	-	508.2
9. การยางแห่งประเทศไทย	80.0	94.0
10. การรถไฟฟ้านครหลวง	12,536.2	15,067.2
11. การรถไฟแห่งประเทศไทย	13,574.9	17,978.9
12. ธนาคารพัฒนาวิสาหกิจขนาดกลางและขนาดย่อมแห่งประเทศไทย	1,386.7	666.8
13. ธนาคารเพื่อการเกษตรและสหกรณ์การเกษตร	89,819.8	82,038.5
14. ธนาคารออมสิน	5,045.4	5,498.3
15. ธนาคารอาคารสงเคราะห์	148.4	156.4
16. บริษัทประกันสินเชื่อบุคคลและประกันภัย	4,073.7	7,034.4
17. บริษัทบริหารสินทรัพย์ ธนาคารอิสลามแห่งประเทศไทย จำกัด	2,800.0	2,971.0
18. สถาบันการบินพลเรือน	588.4	316.8
19. สถาบันวิจัยวิทยาศาสตร์และเทคโนโลยีแห่งประเทศไทย	855.1	699.2
20. องค์การขนส่งมวลชนกรุงเทพ	5,211.0	4,485.6
21. องค์การคลังสินค้า	1,559.6	-
22. องค์การจัดการน้ำเสีย	433.9	670.4
23. องค์การตลาด	-	5.0
24. องค์การตลาดเพื่อเกษตรกร	24.1	22.4

หน่วยรับงบประมาณ	ปีงบประมาณ	
	2563	2564
25. องค์การพิพิธภัณฑทวีทยาาสตร์แห่งชาติ	1,111.8	952.9
26. องค์การสวนพฤกษศาสตร์	170.9	160.2
27. องค์การสวนสัตว์แห่งประเทศไทย	876.9	806.3
28. องค์การอุตสาหกรรมป่าไม้	245.1	239.1
หน่วยงานของรัฐสภา	9,317.8	9,606.3
1. สถาบันพระปกเกล้า	294.1	215.3
2. สำนักงานเลขาธิการวุฒิสภา	2,030.9	1,911.1
3. สำนักงานเลขาธิการสภาผู้แทนราษฎร	6,992.8	7,479.9
หน่วยงานของศาล	21,184.4	23,288.9
1. สำนักงานศาลปกครอง	2,551.2	2,471.3
2. สำนักงานศาลยุติธรรม	18,336.6	20,420.2
3. สำนักงานศาลรัฐธรรมนูญ	296.6	397.4
หน่วยงานขององค์กรอิสระและองค์กรอัยการ	17,215.6	17,764.3
1. สำนักงานการตรวจเงินแผ่นดิน	2,331.8	2,510.5
2. สำนักงานคณะกรรมการการเลือกตั้ง	1,780.1	1,766.0
3. สำนักงานคณะกรรมการป้องกันและปราบปรามการทุจริตแห่งชาติ	2,368.9	2,365.4
4. สำนักงานคณะกรรมการสิทธิมนุษยชนแห่งชาติ	222.5	211.7
5. สำนักงานผู้ตรวจการแผ่นดิน	345.7	320.9
6. สำนักงานอัยการสูงสุด	10,166.6	10,589.8
องค์กรปกครองส่วนท้องถิ่น	91,789.3	91,348.5
1. กรุงเทพมหานคร	24,469.8	22,387.1
2. เมืองพัทยา	1,915.5	1,889.8
3. องค์การบริหารส่วนจังหวัดชัยนาท	192.5	202.1
4. องค์การบริหารส่วนจังหวัดพระนครศรีอยุธยา	264.4	288.0
5. องค์การบริหารส่วนจังหวัดลพบุรี	225.1	232.4
6. องค์การบริหารส่วนจังหวัดสระบุรี	189.9	211.4
7. องค์การบริหารส่วนจังหวัดสิงห์บุรี	129.5	118.8
8. องค์การบริหารส่วนจังหวัดอ่างทอง	146.8	153.6
9. องค์การบริหารส่วนจังหวัดนครปฐม	228.7	215.4
10. องค์การบริหารส่วนจังหวัดนนทบุรี	692.6	673.1
11. องค์การบริหารส่วนจังหวัดปทุมธานี	246.4	275.6
12. องค์การบริหารส่วนจังหวัดสมุทรปราการ	163.8	170.4
13. องค์การบริหารส่วนจังหวัดกาญจนบุรี	330.3	380.0
14. องค์การบริหารส่วนจังหวัดราชบุรี	205.9	254.0

หน่วยรับงบประมาณ	ปีงบประมาณ	
	2563	2564
15. องค์การบริหารส่วนจังหวัดสุพรรณบุรี	257.8	293.0
16. องค์การบริหารส่วนจังหวัดประจวบคีรีขันธ์	204.4	215.0
17. องค์การบริหารส่วนจังหวัดเพชรบุรี	148.0	202.4
18. องค์การบริหารส่วนจังหวัดสมุทรสงคราม	110.2	120.5
19. องค์การบริหารส่วนจังหวัดสมุทรสาคร	170.5	183.6
20. องค์การบริหารส่วนจังหวัดชุมพร	259.7	301.1
21. องค์การบริหารส่วนจังหวัดนครศรีธรรมราช	519.9	530.4
22. องค์การบริหารส่วนจังหวัดพัทลุง	305.5	338.9
23. องค์การบริหารส่วนจังหวัดสงขลา	311.0	352.2
24. องค์การบริหารส่วนจังหวัดสุราษฎร์ธานี	449.9	447.4
25. องค์การบริหารส่วนจังหวัดกระบี่	196.4	213.2
26. องค์การบริหารส่วนจังหวัดตรัง	198.2	236.2
27. องค์การบริหารส่วนจังหวัดพังงา	205.3	166.3
28. องค์การบริหารส่วนจังหวัดภูเก็ต	183.9	231.6
29. องค์การบริหารส่วนจังหวัดระนอง	90.7	103.4
30. องค์การบริหารส่วนจังหวัดสตูล	166.8	183.6
31. องค์การบริหารส่วนจังหวัดนราธิวาส	201.6	195.9
32. องค์การบริหารส่วนจังหวัดปัตตานี	227.9	242.9
33. องค์การบริหารส่วนจังหวัดยะลา	169.1	187.7
34. องค์การบริหารส่วนจังหวัดฉะเชิงเทรา	245.3	264.6
35. องค์การบริหารส่วนจังหวัดชลบุรี	644.7	615.8
36. องค์การบริหารส่วนจังหวัดระยอง	545.5	324.8
37. องค์การบริหารส่วนจังหวัดจันทบุรี	166.4	210.1
38. องค์การบริหารส่วนจังหวัดตราด	122.8	137.9
39. องค์การบริหารส่วนจังหวัดนครนายก	114.7	143.1
40. องค์การบริหารส่วนจังหวัดปราจีนบุรี	272.4	278.0
41. องค์การบริหารส่วนจังหวัดสระแก้ว	430.6	449.6
42. องค์การบริหารส่วนจังหวัดบึงกาฬ	213.8	211.9
43. องค์การบริหารส่วนจังหวัดเลย	530.4	350.9
44. องค์การบริหารส่วนจังหวัดหนองคาย	243.1	238.6
45. องค์การบริหารส่วนจังหวัดหนองบัวลำภู	228.1	233.6
46. องค์การบริหารส่วนจังหวัดอุดรธานี	641.4	625.8
47. องค์การบริหารส่วนจังหวัดนครพนม	286.5	288.4
48. องค์การบริหารส่วนจังหวัดมุกดาหาร	218.2	184.5
49. องค์การบริหารส่วนจังหวัดสกลนคร	561.8	578.6

หน่วยรับงบประมาณ	ปีงบประมาณ	
	2563	2564
50. องค์การบริหารส่วนจังหวัดกาฬสินธุ์	681.3	724.5
51. องค์การบริหารส่วนจังหวัดขอนแก่น	1,021.1	1,044.6
52. องค์การบริหารส่วนจังหวัดมหาสารคาม	775.1	782.1
53. องค์การบริหารส่วนจังหวัดร้อยเอ็ด	665.3	672.9
54. องค์การบริหารส่วนจังหวัดชัยภูมิ	962.6	995.6
55. องค์การบริหารส่วนจังหวัดนครราชสีมา	2,255.3	2,303.4
56. องค์การบริหารส่วนจังหวัดบุรีรัมย์	551.7	548.3
57. องค์การบริหารส่วนจังหวัดสุรินทร์	452.5	454.9
58. องค์การบริหารส่วนจังหวัดยโสธร	271.2	277.6
59. องค์การบริหารส่วนจังหวัดศรีสะเกษ	1,336.3	1,342.1
60. องค์การบริหารส่วนจังหวัดอำนาจเจริญ	173.3	189.8
61. องค์การบริหารส่วนจังหวัดอุบลราชธานี	977.2	1,016.6
62. องค์การบริหารส่วนจังหวัดเชียงใหม่	632.6	695.8
63. องค์การบริหารส่วนจังหวัดแม่ฮ่องสอน	183.6	197.4
64. องค์การบริหารส่วนจังหวัดลำปาง	312.2	357.6
65. องค์การบริหารส่วนจังหวัดลำพูน	235.1	259.9
66. องค์การบริหารส่วนจังหวัดเชียงราย	453.3	492.9
67. องค์การบริหารส่วนจังหวัดน่าน	249.2	267.7
68. องค์การบริหารส่วนจังหวัดพะเยา	232.1	230.0
69. องค์การบริหารส่วนจังหวัดแพร่	300.8	315.4
70. องค์การบริหารส่วนจังหวัดตาก	249.3	282.6
71. องค์การบริหารส่วนจังหวัดพิษณุโลก	338.2	375.2
72. องค์การบริหารส่วนจังหวัดเพชรบูรณ์	301.7	300.7
73. องค์การบริหารส่วนจังหวัดสุโขทัย	234.2	264.6
74. องค์การบริหารส่วนจังหวัดอุดรดิตถ์	232.6	263.1
75. องค์การบริหารส่วนจังหวัดกำแพงเพชร	234.8	271.5
76. องค์การบริหารส่วนจังหวัดนครสวรรค์	337.3	364.0
77. องค์การบริหารส่วนจังหวัดพิจิตร	267.3	274.9
78. องค์การบริหารส่วนจังหวัดอุทัยธานี	166.8	176.2
79. เทศบาลนครพระนครศรีอยุธยา	317.2	322.8
80. เทศบาลนครนครปฐม	529.0	556.0
81. เทศบาลนครนนทบุรี	740.7	775.3
82. เทศบาลนครปากเกร็ด	466.3	488.3
83. เทศบาลนครรังสิต	218.7	224.5
84. เทศบาลนครสมุทรปราการ	304.0	315.0

หน่วย : ล้านบาท

หน่วยรับงบประมาณ	ปีงบประมาณ	
	2563	2564
85. เทศบาลนครสมุทรสาคร	335.6	331.7
86. เทศบาลนครอ้อมน้อย	179.1	182.4
87. เทศบาลนครนครศรีธรรมราช	752.7	767.9
88. เทศบาลนครสงขลา	410.6	425.7
89. เทศบาลนครหาดใหญ่	648.7	656.6
90. เทศบาลนครเกาะสมุย	209.1	217.0
91. เทศบาลนครสุราษฎร์ธานี	479.5	480.4
92. เทศบาลนครตรัง	379.4	389.0
93. เทศบาลนครภูเก็ต	483.6	479.6
94. เทศบาลนครยะลา	439.5	450.0
95. เทศบาลนครเจ้าพระยาสุรศักดิ์	254.0	284.7
96. เทศบาลนครแหลมฉบัง	275.4	278.1
97. เทศบาลนครระยอง	338.8	360.6
98. เทศบาลนครอุดรธานี	706.0	725.5
99. เทศบาลนครสกลนคร	255.6	286.9
100. เทศบาลนครขอนแก่น	734.4	770.5
101. เทศบาลนครนครราชสีมา	615.3	640.5
102. เทศบาลนครอุบลราชธานี	357.4	347.1
103. เทศบาลนครเชียงใหม่	557.7	610.2
104. เทศบาลนครลำปาง	362.9	359.2
105. เทศบาลนครเชียงใหม่	483.6	478.3
106. เทศบาลนครแม่สอด	307.0	296.6
107. เทศบาลนครพิษณุโลก	331.8	354.2
108. เทศบาลนครนครสวรรค์	519.5	531.5
109. เทศบาลเมืองชัยนาท	162.5	174.3
110. เทศบาลเมืองผักไห่	38.4	53.5
111. เทศบาลเมืองลำตาเสา	54.2	56.7
112. เทศบาลเมืองเสนา	30.9	30.9
113. เทศบาลเมืองอโยธยา	52.6	55.1
114. เทศบาลเมืองเขาสามยอต	92.0	89.4
115. เทศบาลเมืองบ้านหมี่	56.9	49.7
116. เทศบาลเมืองลพบุรี	243.1	241.7
117. เทศบาลเมืองแก่งคอย	100.7	102.3
118. เทศบาลเมืองทับกวาง	69.9	69.4
119. เทศบาลเมืองพระพุทธบาท	130.8	134.1

หน่วยรับงบประมาณ	ปีงบประมาณ	
	2563	2564
120. เทศบาลเมืองสระบุรี	350.2	350.2
121. เทศบาลเมืองบางระจัน	65.0	61.8
122. เทศบาลเมืองสิงห์บุรี	134.2	142.2
123. เทศบาลเมืองอ่างทอง	177.1	177.5
124. เทศบาลเมืองกระทุ่มล้ม	57.4	59.8
125. เทศบาลเมืองนครปฐม	23.8	32.6
126. เทศบาลเมืองไร่ชิ่ง	74.2	78.4
127. เทศบาลเมืองสามควายเผือก	24.5	36.1
128. เทศบาลเมืองสามพราน	69.9	74.6
129. เทศบาลเมืองบางกรวย	111.5	113.2
130. เทศบาลเมืองบางคูวัด	62.0	64.0
131. เทศบาลเมืองบางบัวทอง	181.8	182.3
132. เทศบาลเมืองบางรักพัฒนา	85.8	90.0
133. เทศบาลเมืองบางศรีเมือง	77.8	80.4
134. เทศบาลเมืองพิมลราช	65.5	68.1
135. เทศบาลเมืองคลองหลวง	130.4	128.0
136. เทศบาลเมืองคูคต	112.5	113.1
137. เทศบาลเมืองท่าโขลง	222.3	229.5
138. เทศบาลเมืองบางคูวัด	53.5	72.6
139. เทศบาลเมืองบึงยี่โถ	86.3	83.2
140. เทศบาลเมืองปทุมธานี	140.8	134.4
141. เทศบาลเมืองลาดสวาย	93.2	91.1
142. เทศบาลเมืองลำสามแก้ว	133.7	134.9
143. เทศบาลเมืองสนั่นรักษ์	75.7	74.5
144. เทศบาลเมืองบางแก้ว	103.9	106.3
145. เทศบาลเมืองปากน้ำสมุทรปราการ	80.0	80.8
146. เทศบาลเมืองปู่เจ้าสมิงพราย	213.5	217.2
147. เทศบาลเมืองพระประแดง	127.2	128.6
148. เทศบาลเมืองแพรกษาใหม่	45.8	53.1
149. เทศบาลเมืองลัดหลวง	195.8	197.1
150. เทศบาลเมืองกาญจนบุรี	248.8	255.1
151. เทศบาลเมืองท่าเรือพระแท่น	55.8	68.6
152. เทศบาลเมืองท่าผา	54.6	58.9
153. เทศบาลเมืองบ้านโป่ง	136.5	145.0
154. เทศบาลเมืองโพธาราม	115.9	117.6

หน่วยรับงบประมาณ	ปีงบประมาณ	
	2563	2564
155. เทศบาลเมืองราชบุรี	339.2	324.4
156. เทศบาลเมืองสองพี่น้อง	117.9	123.7
157. เทศบาลเมืองสุพรรณบุรี	223.3	224.2
158. เทศบาลเมืองประจวบคีรีขันธ์	123.5	147.0
159. เทศบาลเมืองหัวหิน	262.5	260.3
160. เทศบาลเมืองชะอำ	264.2	267.6
161. เทศบาลเมืองเพชรบุรี	219.4	223.7
162. เทศบาลเมืองสมุทรสงคราม	219.5	214.1
163. เทศบาลเมืองกระทุ่มแบน	182.8	177.7
164. เทศบาลเมืองคลองมะเดื่อ	37.7	46.6
165. เทศบาลเมืองชุมพร	162.0	164.0
166. เทศบาลเมืองหลังสวน	81.2	77.6
167. เทศบาลเมืองทุ่งสง	413.2	322.5
168. เทศบาลเมืองปากพันธ์	224.8	258.4
169. เทศบาลเมืองปากพูน	98.0	113.1
170. เทศบาลเมืองพัทลุง	340.0	343.9
171. เทศบาลเมืองกำแพงเพชร (จังหวัดสงขลา)	94.2	70.6
172. เทศบาลเมืองเขารูปช้าง	91.9	107.3
173. เทศบาลเมืองคลองแห	88.6	107.8
174. เทศบาลเมืองควนลัง	90.5	114.7
175. เทศบาลเมืองคอหงส์	85.8	106.4
176. เทศบาลเมืองทุ่งตำเสา	57.2	67.4
177. เทศบาลเมืองบ้านพรุ	71.0	65.7
178. เทศบาลเมืองป่าดงเขขาร์	47.9	68.2
179. เทศบาลเมืองม่วงงาม	61.4	55.9
180. เทศบาลเมืองสะเดา	158.8	173.9
181. เทศบาลเมืองสิงหนคร	104.2	112.4
182. เทศบาลเมืองคอนลักษ์	68.6	53.5
183. เทศบาลเมืองท่าข้าม	103.9	107.9
184. เทศบาลเมืองนาสาร	142.0	153.3
185. เทศบาลเมืองกระบี่	253.8	185.6
186. เทศบาลเมืองกันตัง	108.3	117.5
187. เทศบาลเมืองตะกั่วป่า	132.1	139.4
188. เทศบาลเมืองพังงา	85.8	78.4
189. เทศบาลเมืองกะทู้	84.5	95.5

หน่วยรับงบประมาณ	ปีงบประมาณ	
	2563	2564
190. เทศบาลเมืองป่าตอง	73.8	72.6
191. เทศบาลเมืองบางริ้น	51.3	55.0
192. เทศบาลเมืองระนอง	133.5	145.0
193. เทศบาลเมืองสตูล	185.5	196.2
194. เทศบาลเมืองตากใบ	63.2	79.1
195. เทศบาลเมืองนราธิวาส	290.3	306.1
196. เทศบาลเมืองสุไหงโก-ลก	258.8	275.7
197. เทศบาลเมืองตะลันบัน	161.0	170.7
198. เทศบาลเมืองปัตตานี	289.1	290.5
199. เทศบาลเมืองเบตง	152.6	157.4
200. เทศบาลเมืองสะเตงนอก	94.1	100.6
201. เทศบาลเมืองฉะเชิงเทรา	185.5	191.9
202. เทศบาลเมืองชลบุรี	257.6	260.3
203. เทศบาลเมืองบ้านบึง	91.8	100.2
204. เทศบาลเมืองบ้านสวน	133.8	138.8
205. เทศบาลเมืองปรกฟ้า	44.7	59.3
206. เทศบาลเมืองพนัสนิคม	121.3	131.0
207. เทศบาลเมืองศรีราชา	237.0	172.0
208. เทศบาลเมืองสัตหีบ	86.6	80.1
209. เทศบาลเมืองแสนสุข	111.7	119.4
210. เทศบาลเมืองหนองปรือ	230.7	212.4
211. เทศบาลเมืองอ่างศิลา	71.2	72.8
212. เทศบาลเมืองบ้านฉาง	79.4	102.0
213. เทศบาลเมืองมาบตาพุด	164.4	165.6
214. เทศบาลเมืองขลุง	113.2	114.5
215. เทศบาลเมืองจันทรมิตร	43.5	44.7
216. เทศบาลเมืองจันทบุรี	217.2	227.6
217. เทศบาลเมืองท่าช้าง	36.0	37.6
218. เทศบาลเมืองท่าใหม่	112.5	102.0
219. เทศบาลเมืองตราด	98.6	100.4
220. เทศบาลเมืองนครนายก	143.8	137.5
221. เทศบาลเมืองปราจีนบุรี	213.4	191.3
222. เทศบาลเมืองวังน้ำเย็น	214.0	142.6
223. เทศบาลเมืองสระแก้ว	98.8	100.1
224. เทศบาลเมืองอรัญญูประเทศ	124.5	124.4

หน่วยรับงบประมาณ	ปีงบประมาณ	
	2563	2564
225. เทศบาลเมืองเลย	208.0	198.9
226. เทศบาลเมืองวังสะพุง	86.9	103.4
227. เทศบาลเมืองท่าบ่อ	101.6	95.7
228. เทศบาลเมืองหนองคาย	265.5	277.2
229. เทศบาลเมืองหนองบัวลำภู	81.0	102.6
230. เทศบาลเมืองโนนสูง-น้ำคำ	26.4	27.3
231. เทศบาลเมืองบ้านดุง	65.8	87.0
232. เทศบาลเมืองหนองลำโรง	81.3	79.8
233. เทศบาลเมืองนครพนม	239.5	239.2
234. เทศบาลเมืองมุกดาหาร	141.4	143.6
235. เทศบาลเมืองกาฬสินธุ์	225.1	229.2
236. เทศบาลเมืองกุฉินารายณ์	95.7	68.3
237. เทศบาลเมืองกระนวน	30.2	31.7
238. เทศบาลเมืองชุมแพ	115.6	132.8
239. เทศบาลเมืองบ้านทุ่ม	62.6	84.6
240. เทศบาลเมืองบ้านไผ่	111.8	119.5
241. เทศบาลเมืองเมืองพล	164.6	175.2
242. เทศบาลเมืองศิลา	96.1	96.7
243. เทศบาลเมืองมหาสารคาม	311.1	321.1
244. เทศบาลเมืองร้อยเอ็ด	381.6	400.4
245. เทศบาลเมืองชัยภูมิ	221.2	222.7
246. เทศบาลเมืองบัวใหญ่	109.8	130.8
247. เทศบาลเมืองปากช่อง	128.9	141.0
248. เทศบาลเมืองเมืองปัก	47.0	57.2
249. เทศบาลเมืองสีคิ้ว	56.7	57.7
250. เทศบาลเมืองชุมเห็ด	65.2	68.8
251. เทศบาลเมืองนางรอง	125.9	153.3
252. เทศบาลเมืองบุรีรัมย์	242.6	254.5
253. เทศบาลเมืองสุรินทร์	208.4	209.9
254. เทศบาลเมืองยโสธร	231.1	227.5
255. เทศบาลเมืองกันทรลักษ์	77.3	53.9
256. เทศบาลเมืองศรีสะเกษ	240.8	216.8
257. เทศบาลเมืองอำนาจเจริญ	148.4	137.4
258. เทศบาลเมืองแจระแม	44.4	39.7
259. เทศบาลเมืองเดชอุดม	66.2	64.8

หน่วยรับงบประมาณ	ปีงบประมาณ	
	2563	2564
260. เทศบาลเมืองพิบูลมังสาหาร	126.7	139.0
261. เทศบาลเมืองวารินชำราบ	304.1	292.4
262. เทศบาลเมืองต้นเปา	53.2	59.4
263. เทศบาลเมืองเมืองแกนพัฒนา	63.8	83.7
264. เทศบาลเมืองแม่ใจ	61.0	69.7
265. เทศบาลเมืองแม่เหียะ	48.8	64.0
266. เทศบาลเมืองแม่ฮ่องสอน	106.3	56.8
267. เทศบาลเมืองเขลางค์นคร	174.5	179.9
268. เทศบาลเมืองพิชัย	34.9	38.1
269. เทศบาลเมืองลี้อมเรต	69.0	63.9
270. เทศบาลเมืองลำพูน	150.3	151.2
271. เทศบาลเมืองน่าน	151.1	156.9
272. เทศบาลเมืองดอกคำใต้	62.4	76.0
273. เทศบาลเมืองพะเยา	211.3	218.6
274. เทศบาลเมืองแพร่	205.2	181.4
275. เทศบาลเมืองตาก	179.8	188.4
276. เทศบาลเมืองอรัญญิก	60.4	67.3
277. เทศบาลเมืองเพชรบูรณ์	183.2	182.8
278. เทศบาลเมืองวิเชียรบุรี	63.1	64.9
279. เทศบาลเมืองหล่มสัก	135.3	156.5
280. เทศบาลเมืองศรีสะเกษ	76.8	82.9
281. เทศบาลเมืองสวรรคโลก	272.8	284.5
282. เทศบาลเมืองสุโขทัยธานี	167.6	169.0
283. เทศบาลเมืองอุดรดิตต์	327.3	322.2
284. เทศบาลเมืองกำแพงเพชร	183.9	186.7
285. เทศบาลเมืองปางมะค่า	67.6	92.9
286. เทศบาลเมืองหนองปลิง	39.4	51.5
287. เทศบาลเมืองชุมแสง	97.4	104.5
288. เทศบาลเมืองตากสิน	78.6	96.4
289. เทศบาลเมืองตะพานหิน	125.2	129.2
290. เทศบาลเมืองบางมูลนาก	120.3	118.6
291. เทศบาลเมืองพิจิตร	174.4	163.1
292. เทศบาลเมืองอุทัยธานี	144.1	139.2

หน่วยรับงบประมาณ	ปีงบประมาณ	
	2563	2564
หน่วยงานอื่นของรัฐ	585.3	563.2
1. สำนักงานคณะกรรมการการแข่งขันทางการค้า	222.8	192.0
2. สำนักงานสภาเกษตรกรแห่งชาติ	362.5	371.2
สภาอากาศไทย	10,651.1	8,871.6
1. สภาอากาศไทย	10,651.1	8,871.6
ส่วนราชการในพระองค์	7,685.3	8,980.9
1. ส่วนราชการในพระองค์	7,685.3	8,980.9
ทุนหมุนเวียน	204,173.9	223,024.7
ทุนหมุนเวียนที่มีฐานะเป็นนิติบุคคล	6,467.0	7,015.6
1. กองทุนการออมแห่งชาติ	480.9	605.8
2. กองทุนจัดรูปที่ดินเพื่อพัฒนาพื้นที่	40.0	40.0
3. กองทุนเพื่อความเสมอภาคทางการศึกษา	5,796.1	6,084.7
4. กองทุนยุติธรรม	150.0	150.0
5. กองทุนหมู่บ้านและชุมชนเมืองแห่งชาติ	-	135.1
ทุนหมุนเวียนที่ไม่มีฐานะเป็นนิติบุคคล	197,706.9	216,009.1
1. สำนักงานส่งเสริมวิสาหกิจขนาดกลางและขนาดย่อม สำหรับกองทุนส่งเสริมวิสาหกิจขนาดกลางและขนาดย่อม	948.7	913.1
2. สำนักงานปลัดกระทรวงการคลัง สำหรับกองทุนประชารัฐสวัสดิการเพื่อเศรษฐกิจฐานรากและสังคม	40,000.0	49,500.8
3. กรมกิจการเด็กและเยาวชน สำหรับกองทุนคุ้มครองเด็ก	30.0	35.0
4. กรมกิจการผู้สูงอายุ สำหรับกองทุนผู้สูงอายุ	70.0	70.0
5. กรมกิจการสตรีและสถาบันครอบครัว สำหรับกองทุนส่งเสริมความเท่าเทียมระหว่างเพศ	-	5.0
6. กรมพัฒนาสังคมและสวัสดิการ สำหรับกองทุนส่งเสริมการจัดสวัสดิการสังคม	90.0	90.0
7. สำนักงานคณะกรรมการส่งเสริมวิทยาศาสตร์ วิจัยและนวัตกรรม สำหรับกองทุนส่งเสริมวิทยาศาสตร์ วิจัยและนวัตกรรม	12,554.6	19,916.6
8. กรมชลประทาน สำหรับกองทุนจัดรูปที่ดิน	935.0	935.0
9. สำนักงานเศรษฐกิจการเกษตร สำหรับกองทุนปรับโครงสร้าง การผลิตภาคเกษตรเพื่อเพิ่มขีดความสามารถการแข่งขันของประเทศ	-	50.0
10. กรมส่งเสริมการค้าระหว่างประเทศ สำหรับกองทุนส่งเสริมการค้าระหว่างประเทศ	695.0	-
11. กรมการพัฒนาชุมชน สำหรับกองทุนพัฒนาบทบาทสตรี	-	89.1
12. กรมการศาสนา สำหรับกองทุนส่งเสริมการเผยแผ่พระพุทธศาสนาเฉลิมพระเกียรติ 80 พรรษา	22.8	12.8
13. กรมศิลปากร สำหรับกองทุนส่งเสริมงานจดหมายเหตุ	20.8	19.6

หน่วย : ล้านบาท

หน่วยรับงบประมาณ	ปีงบประมาณ	
	2563	2564
14. กรมส่งเสริมวัฒนธรรม สำหรับกองทุนส่งเสริมงานวัฒนธรรม	52.6	95.1
15. สำนักงานศิลปวัฒนธรรมร่วมสมัย สำหรับกองทุนส่งเสริมศิลปะร่วมสมัย	8.9	8.7
16. สำนักงานคณะกรรมการการศึกษาขั้นพื้นฐาน สำหรับกองทุนส่งเสริมและพัฒนาการศึกษาสำหรับคนพิการ	90.0	90.0
17. กรมการแพทย์แผนไทยและการแพทย์ทางเลือก สำหรับกองทุนภูมิปัญญาการแพทย์แผนไทย	10.0	10.0
18. สถาบันการแพทย์ฉุกเฉินแห่งชาติ สำหรับกองทุนการแพทย์ฉุกเฉิน	810.5	959.2
19. สำนักงานหลักประกันสุขภาพแห่งชาติ สำหรับกองทุนหลักประกันสุขภาพแห่งชาติ	140,533.4	142,364.8
20. สำนักงานตำรวจแห่งชาติ สำหรับกองทุนเพื่อการสืบสวนและสอบสวนคดีอาญา	550.0	550.0
21. สำนักงานเลขาธิการสภาผู้แทนราษฎร สำหรับกองทุนเพื่อผู้เคยเป็นสมาชิกรัฐสภา	202.6	194.3
22. สำนักงานคณะกรรมการการเลือกตั้ง สำหรับกองทุนเพื่อการพัฒนาพรรคการเมือง	72.0	-
23. สำนักงานคณะกรรมการป้องกันและปราบปรามการทุจริตแห่งชาติ สำหรับกองทุนป้องกันและปราบปรามการทุจริตแห่งชาติ	10.0	100.0
รายจ่ายเพื่อชดใช้เงินคงคลัง	62,709.5	-
1. รายจ่ายเพื่อชดใช้เงินคงคลัง	62,709.5	-
รวมทั้งสิ้น	3,200,000.0	3,285,962.5

ตารางที่ 3 - 20
งบประมาณรายจ่ายประจำปีงบประมาณ พ.ศ. 2564
จำแนกตามกระทรวงและงบรายจ่าย

หน่วย : ล้านบาท

กระทรวง	งบรายจ่าย	งบบุคลากร	งบดำเนินงาน	งบลงทุน	งบเงินอุดหนุน	งบรายจ่ายอื่น	รวม	
1.	งบกลาง	15,500.0	89,908.0	61,900.0	370,782.6	76,525.6	614,616.2	
2.	สำนักนายกรัฐมนตรี	4,104.5	3,078.3	6,104.3	12,397.0	13,606.8	39,290.9	
3.	กระทรวงกลาโหม	91,027.4	24,102.9	14,426.1	4,794.4	80,179.8	214,530.6	
4.	กระทรวงการคลัง	12,988.2	6,567.9	3,421.2	599.4	244,863.5	268,440.2	
5.	กระทรวงการต่างประเทศ	2,697.3	2,509.6	397.5	1,348.7	1,203.3	8,156.4	
6.	กระทรวงการท่องเที่ยวและกีฬา	1,572.6	892.1	1,564.4	735.9	1,327.7	6,092.7	
7.	กระทรวงการพัฒนาระบบและค่านิยมแห่งใหม่	2,746.6	2,519.3	397.8	16,598.3	79.8	22,341.8	
8.	กระทรวงการอุดมศึกษา วิทยาศาสตร์ วิจัยและนวัตกรรม	11,248.4	939.9	9,956.4	104,384.6	1,597.7	128,127.0	
9.	กระทรวงเกษตรและสหกรณ์	24,376.6	11,495.8	72,292.8	2,001.1	564.8	110,731.1	
10.	กระทรวงคมนาคม	9,704.7	2,436.2	177,009.1	57.1	751.6	189,958.7	
11.	กระทรวงดิจิทัลเพื่อเศรษฐกิจและสังคม	1,311.6	2,009.9	1,243.4	1,945.8	1,791.0	8,301.7	
12.	กระทรวงทรัพยากรธรรมชาติและสิ่งแวดล้อม	10,922.6	5,199.8	10,408.8	1,103.6	1,630.9	29,335.7	
13.	กระทรวงพลังงาน	822.0	531.2	707.8	30.7	187.5	2,279.2	
14.	กระทรวงพาณิชย์	2,216.4	1,585.4	845.4	479.5	1,698.8	6,825.5	
15.	กระทรวงมหาดไทย	19,360.2	12,718.1	38,441.4	235,503.6	28,464.4	334,487.7	
16.	กระทรวงยุติธรรม	10,363.6	8,775.0	3,333.1	1,937.6	2,418.8	26,828.1	
17.	กระทรวงแรงงาน	3,671.6	1,375.7	375.7	63,712.9	584.4	69,720.3	
18.	กระทรวงวัฒนธรรม	2,321.9	1,430.5	2,325.4	1,070.7	814.4	7,962.9	
19.	กระทรวงศึกษาธิการ	223,199.6	20,229.5	19,437.0	88,628.9	5,154.7	356,449.7	
20.	กระทรวงสาธารณสุข	107,548.0	14,411.4	17,025.5	6,637.5	1,779.9	145,802.3	
21.	กระทรวงอุตสาหกรรม	1,635.9	603.4	745.8	157.9	1,516.2	4,659.2	
22.	ส่วนราชการไม่สังกัดสำนักนายกรัฐมนตรี กระทรวงหรือทบวง และหน่วยงานภายใต้การควบคุมดูแลของนายกรัฐมนตรี	82,025.0	18,260.1	20,895.0	6,272.7	3,321.6	130,774.4	
23.	จังหวัดและกลุ่มจังหวัด	-	2,824.2	19,502.0	-	783.3	23,109.5	
24.	รัฐวิสาหกิจ	-	-	17,357.8	16,276.6	120,057.9	153,692.3	
25.	หน่วยงานของรัฐสภา	-	-	-	9,606.3	-	9,606.3	
26.	หน่วยงานของศาล	-	-	-	23,288.9	-	23,288.9	
27.	หน่วยงานขององค์กรอิสระและองค์กรอัยการ	-	-	-	17,764.3	-	17,764.3	
28.	องค์กรปกครองส่วนท้องถิ่น	-	-	-	91,348.5	-	91,348.5	
29.	หน่วยงานอื่นของรัฐ	-	-	-	563.2	-	563.2	
30.	สภาเกษตรกรไทย	-	-	-	8,871.6	-	8,871.6	
31.	ส่วนราชการในพระองค์	-	-	-	8,980.9	-	8,980.9	
32.	ทุนหมุนเวียน	-	-	-	19,916.6	203,108.1	223,024.7	
		641,434.7	234,204.2	500,113.7	1,117,797.4	792,412.5	3,285,962.5	
		รวมทั้งสิ้น						

แผนภูมิที่ 3 - 3
งบประมาณรายจ่ายประจำปีงบประมาณ พ.ศ. 2564
จำแนกตามงบรายจ่าย

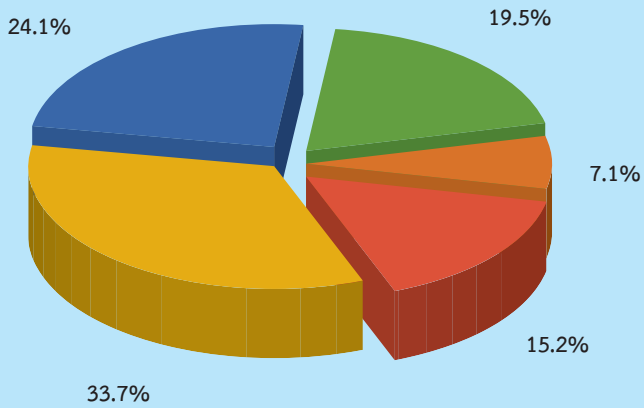

- งบบุคลากร
- งบดำเนินงาน
- งบลงทุน
- งบเงินอุดหนุน
- งบรายจ่ายอื่น

ตารางที่ 3 - 21
การใช้จ่ายเงินงบประมาณ

หน่วย : ล้านบาท

ปีงบประมาณ	งบประมาณ รายจ่าย	การใช้จ่ายเงินงบประมาณ			งบประมาณ คงเหลือ
		เบิกจ่ายในปี งบประมาณ	เงินกันไว้เบิกจ่าย เหลือในปี	รวม	
2558	2,575,000.0	2,378,115.0	193,704.6	2,571,819.6	3,180.4
	สัดส่วนต่อ งบประมาณ	92.4	7.5	99.9	0.1
2559	2,776,000.0	2,578,913.0	213,598.9	2,792,511.9	-16,511.9
	สัดส่วนต่อ งบประมาณ	92.9	7.7	100.6	-0.6
2560	2,923,000.0	2,686,592.0	261,387.1	2,947,979.1	-24,979.1
	สัดส่วนต่อ งบประมาณ	91.9	8.9	100.9	-0.9
2561	3,050,000.0	2,792,105.0	284,800.9	3,076,905.9	-26,905.9
	สัดส่วนต่อ งบประมาณ	91.5	9.3	100.9	-0.9
2562	3,000,000.0	2,788,322.0	192,921.2	2,981,243.2	18,756.8
	สัดส่วนต่อ งบประมาณ	92.9	6.4	99.4	0.6

หมายเหตุ ปีงบประมาณ 2562 เป็นข้อมูลเบื้องต้นจากระบบ GFMS
ที่มา

1. กรมบัญชีกลาง
2. ระบบบริหารการเงินการคลังภาครัฐแบบอิเล็กทรอนิกส์ (GFMS)

4. งบประมาณที่จัดสรรให้แก่องค์กรปกครองส่วนท้องถิ่น

พระราชบัญญัติกำหนดแผนและขั้นตอนการกระจายอำนาจให้แก่องค์กรปกครองส่วนท้องถิ่น พ.ศ. 2542 และที่แก้ไขเพิ่มเติม มาตรา 30 (4) กำหนดการจัดสรรภาษีและอากร เงินอุดหนุน และรายได้อื่นให้แก่องค์กรปกครองส่วนท้องถิ่น เพื่อให้สอดคล้องกับการดำเนินการตามอำนาจและหน้าที่ขององค์กรปกครองส่วนท้องถิ่นแต่ละประเภทอย่างเหมาะสม โดยตั้งแต่ปีงบประมาณ พ.ศ. 2550 เป็นต้นไปให้องค์กรปกครองส่วนท้องถิ่นมีรายได้คิดเป็นสัดส่วนต่อรายได้สุทธิของรัฐบาลไม่น้อยกว่าร้อยละยี่สิบห้า เพื่อให้การกระจายอำนาจให้แก่องค์กรปกครองส่วนท้องถิ่นสอดคล้องกับหลักการตามพระราชบัญญัติกำหนดแผนและขั้นตอนการกระจายอำนาจให้แก่องค์กรปกครองส่วนท้องถิ่น พ.ศ. 2542 และที่แก้ไขเพิ่มเติม ซึ่งต้องการให้มีการกระจายอำนาจเพิ่มขึ้น และสอดคล้องกับแนวทางการปฏิรูประายได้ขององค์กรปกครองส่วนท้องถิ่น ซึ่งมีการเสนอแก้ไขกฎหมายเพื่อให้องค์กรปกครองส่วนท้องถิ่นมีรายได้ที่จัดเก็บเองเพิ่มขึ้น เพื่อให้สามารถพึ่งพาตนเองได้ รวมทั้งการให้องค์กรปกครองส่วนท้องถิ่นพิจารณานำเงินสะสมมาใช้สมทบงบประมาณรายจ่ายประจำปีเพื่อดำเนินโครงการลงทุนในท้องถิ่นมากขึ้น จึงเห็นสมควรจัดสรรรายได้ให้แก่องค์กรปกครองส่วนท้องถิ่นในสัดส่วนร้อยละ 29.7 ของรายได้สุทธิของรัฐบาล (ไม่รวมเงินกู้) เป็นจำนวน 795,655.3 ล้านบาท ลดลงจากปีงบประมาณ พ.ศ. 2563 จำนวน 8,208.9 ล้านบาท คิดเป็นร้อยละ 1.0 โดยจัดสรรเป็นเงินอุดหนุนให้แก่องค์กรปกครองส่วนท้องถิ่น จำนวน 328,102.4 ล้านบาท เพิ่มขึ้นจำนวน 21,114.2 ล้านบาท คิดเป็นร้อยละ 6.9

ตารางที่ 3 - 22
การจัดสรรรายได้ให้แก่องค์กรปกครองส่วนท้องถิ่น
ปีงบประมาณ พ.ศ. 2564

หน่วย : ล้านบาท

ลักษณะการจัดสรร	ปีงบประมาณ		+ เพิ่ม /- ลด	
	ปี 2563	ปี 2564	จำนวน	ร้อยละ
1. รายได้ที่องค์กรปกครองส่วนท้องถิ่นจัดเก็บเอง และรายได้ที่รัฐบาลเก็บให้และแบ่งให้	496,876.0	467,552.9	-29,323.1	-5.9
2. เงินอุดหนุน	306,988.2	328,102.4	21,114.2	6.9
2.1 เทศบาลตำบลและองค์การบริหารส่วนตำบล	216,570.8	234,106.6	17,535.8	8.1
2.2 องค์การบริหารส่วนจังหวัด	27,942.2	28,797.8	855.6	3.1
2.3 กรุงเทพมหานคร	23,097.8	22,387.1	-710.7	-3.1
2.4 เมืองพัทยา	1,915.5	1,889.8	-25.7	-1.3
2.5 เทศบาลนคร	12,993.5	13,386.0	392.5	3.0
2.6 เทศบาลเมือง	24,468.4	24,887.7	419.3	1.7
2.7 กองทุนประชารัฐสวัสดิการฯ	-	2,647.4	2,647.4	100.0
รวมทั้งสิ้น	803,864.2	795,655.3	-8,208.9	-1.0

5. การผูกพันงบประมาณข้ามปี

การผูกพันงบประมาณข้ามปี หมายถึง รายการงบประมาณรายจ่าย ซึ่งจะต้องทำสัญญาก่อนนี้ผูกพัน และมีวงเงินที่คาดว่าจะต้องก่อนนี้ผูกพันงบประมาณรายจ่ายประจำปีต่อไป โดยวงเงินผูกพันดังกล่าวจะรวมเงินเพื่อเหลือเพื่อขาดไว้ด้วยแล้ว ทั้งนี้ เป็นไปตามหลักการที่กำหนดไว้ในมาตรา 41 และ มาตรา 42 แห่งพระราชบัญญัติวิธีการงบประมาณ พ.ศ. 2561 และสอดคล้องกับพระราชบัญญัติวินัยการเงินการคลังของรัฐ พ.ศ. 2561

สำหรับภาวะผูกพันงบประมาณข้ามปีที่จะเริ่มดำเนินการในปีงบประมาณ พ.ศ. 2564 และภาวะผูกพันงบประมาณข้ามปีทั้งสิ้นซึ่งรวมปีงบประมาณ พ.ศ. 2564 ด้วยนั้น สรุปได้ดังนี้

5.1 ภาวะผูกพันงบประมาณข้ามปีรายการใหม่ที่เริ่มในปีงบประมาณ พ.ศ. 2564

ในปีงบประมาณ พ.ศ. 2564 มีภาวะผูกพันงบประมาณรายการใหม่ของหน่วยรับงบประมาณ ที่จะเริ่มดำเนินการ เป็นวงเงินรวม 223,240.2 ล้านบาท จำแนกเป็นเงินงบประมาณ 208,773.4 ล้านบาท เงินนอกงบประมาณ 4,180.1 ล้านบาท และเงินสำรองเพื่อเหลือเพื่อขาด 10,286.7 ล้านบาท รายละเอียดเป็นรายการกระทรวงปรากฏตามตารางที่ 3 - 23

ทั้งนี้ ภาวะผูกพันงบประมาณรายการใหม่ ประจำปีงบประมาณ พ.ศ. 2564 เป็นไปตามประกาศคณะกรรมการนโยบายการเงินการคลังของรัฐ เรื่อง กำหนดสัดส่วนต่าง ๆ เพื่อใช้เป็นกรอบวินัยการเงินการคลังของรัฐ พ.ศ. 2561 อาศัยอำนาจตามมาตรา 11(4) แห่งพระราชบัญญัติวินัยการเงินการคลังของรัฐ พ.ศ. 2561 ที่กำหนดไว้ต้องไม่เกินร้อยละสิบของงบประมาณรายจ่ายประจำปี โดยมีวงเงินภาวะผูกพันงบประมาณทั้งสิ้น 219,060.1 ล้านบาท (เงินงบประมาณและเงินสำรองเพื่อเหลือเพื่อขาด) คิดเป็นร้อยละ 6.67 ของวงเงินงบประมาณรายจ่ายประจำปีงบประมาณ พ.ศ. 2564 รายละเอียดจำแนกเป็นรายการกระทรวงปรากฏตามตารางที่ 3 - 24

5.2 ภาวะผูกพันงบประมาณข้ามปีทั้งสิ้น

ภาวะผูกพันงบประมาณจากรายการที่ได้รับอนุมัติไว้แล้วก่อนปีงบประมาณ พ.ศ. 2564 รวมกับภาวะผูกพันงบประมาณจากรายการใหม่ในปีงบประมาณ พ.ศ. 2564 แล้วจะเป็นวงเงินที่ผูกพันทั้งสิ้น 1,201,653.7 ล้านบาท จำแนกเป็นเงินงบประมาณ 1,143,802.2 ล้านบาท เงินนอกงบประมาณ 32,029.6 ล้านบาท และเงินสำรองเพื่อเหลือเพื่อขาด 25,821.9 ล้านบาท รายละเอียดจำแนกเป็นรายการกระทรวงปรากฏตามตารางที่ 3 - 25

สำหรับภาระผูกพันงบประมาณรวมทั้งสิ้น จำนวน 1,201,653.7 ล้านบาท
ดังกล่าว ประกอบด้วยภาระผูกพันงบประมาณที่ได้รับอนุมัติแล้วก่อนปีงบประมาณ
พ.ศ. 2564 จำนวน 978,413.5 ล้านบาท และเป็นภาระผูกพันงบประมาณรายการใหม่
ที่เริ่มในปีงบประมาณ พ.ศ. 2564 จำนวน 223,240.2 ล้านบาท รายละเอียดภาระผูกพัน
งบประมาณในแต่ละปี เริ่มตั้งแต่ปีงบประมาณ พ.ศ. 2564 และปีงบประมาณต่อ ๆ ไป
ปรากฏตามตารางที่ 3 - 26

ตารางที่ 3 - 23

การผูกพันงบประมาณข้ามปี สำหรับรายการผูกพันที่จะเริ่มดำเนินการในปีงบประมาณ 2564 จำแนกตามกระทรวง

หน่วย : ล้านบาท

กระทรวง	งบประมาณ				เงินนอกงบประมาณ	เงินสำรองเพื่อชดเชย	วงเงินการผูกพัน
	ปี 2564						
	ปี 2564	ปี 2565	ปี 2566	ปี 2567 และปีต่อไป			
สำนักนายกรัฐมนตรี	400.9	1,051.7	74.3	72.9	-	65.1	1,664.9
กระทรวงกลาโหม	4,704.1	9,115.0	8,884.3	817.1	-	1,153.6	24,674.1
กระทรวงการคลัง	587.4	1,239.9	201.7	4.7	-	101.2	2,134.9
กระทรวงการต่างประเทศ	325.7	412.1	357.3	249.0	-	12.7	1,356.8
กระทรวงการท่องเที่ยวและกีฬา	75.8	147.4	117.9	71.4	87.0	18.0	517.5
กระทรวงการพัฒนาสังคมและความมั่นคงของมนุษย์	36.4	109.0	36.0	-	-	9.1	190.5
กระทรวงการอุดมศึกษา วิทยาศาสตร์ วิจัยและนวัตกรรม	1,527.5	3,915.1	2,189.6	5.2	1,936.1	478.0	10,051.5
กระทรวงเกษตรและสหกรณ์	4,012.8	7,973.5	6,590.0	1,492.7	-	994.6	21,063.6
กระทรวงคมนาคม	14,214.4	29,066.2	26,443.6	569.1	-	3,508.3	73,801.6
กระทรวงดิจิทัลเพื่อเศรษฐกิจและสังคม	532.0	1,126.2	738.0	9.0	-	92.1	2,497.3
กระทรวงทรัพยากรธรรมชาติและสิ่งแวดล้อม	215.2	453.9	363.8	-	108.1	57.0	1,198.0
กระทรวงพลังงาน	128.2	317.6	163.4	31.6	-	28.1	668.9
กระทรวงพาณิชย์	161.8	221.8	27.3	48.9	-	15.2	475.0
กระทรวงมหาดไทย	7,389.9	16,525.1	12,219.0	1,419.5	-	1,727.7	39,281.2
กระทรวงยุติธรรม	626.8	1,456.0	1,017.3	-	-	155.0	3,255.1
กระทรวงแรงงาน	12.2	46.0	-	-	-	2.9	61.1
กระทรวงวัฒนธรรม	135.3	415.1	122.1	4.2	-	33.3	710.0
กระทรวงศึกษาธิการ	528.4	2,091.0	7.6	15.2	-	130.2	2,772.4
กระทรวงสาธารณสุข	1,584.9	4,549.4	1,773.4	12.6	29.1	396.1	8,345.5
กระทรวงอุตสาหกรรม	101.8	398.9	2.8	5.6	-	24.8	533.9
ส่วนราชการไม่สังกัดสำนักนายกรัฐมนตรี กระทรวง หรือทบวง และหน่วยงานภายใต้การควบคุมดูแลของนายกรัฐมนตรี	2,427.9	7,145.8	1,379.0	1,295.9	-	582.9	12,831.5
รัฐวิสาหกิจ	700.5	1,352.3	1,242.5	86.9	404.5	172.1	3,958.8
หน่วยงานของรัฐสภา	11.2	11.2	11.2	22.4	-	-	56.0
หน่วยงานของศาล	530.4	1,060.8	1,060.8	-	-	132.7	2,784.7
หน่วยงานขององค์กรอิสระและองค์กรอัยการ	532.1	1,218.3	902.7	17.0	-	131.6	2,801.7
องค์กรปกครองส่วนท้องถิ่น	700.4	2,379.1	422.4	-	1,572.3	253.7	5,327.9
สภาภาคชาติไทย	34.4	137.7	-	-	43.0	10.7	225.8
รวมทั้งสิ้น	42,238.4	93,936.1	66,348.0	6,250.9	4,180.1	10,286.7	223,240.2

การผูกพันงบประมาณข้ามปี สำหรับรายการผูกพันที่จะเริ่มดำเนินการในปีงบประมาณ 2564
(เงินงบประมาณ และเงินสำรองเพื่อเหลือเผื่อขาด) จำแนกตามกระทรวง

หน่วย : ล้านบาท

กระทรวง	งบประมาณ			รวมเงิน งบประมาณ	เงินสำรอง เพื่อเหลือเผื่อขาด	วงเงินผูกพัน งบประมาณ (เงินงบประมาณ และเงิน สำรองเพื่อเหลือเผื่อขาด)
	ปี 2564					
	ปี 2564	ปี 2565	ปี 2566			
สำนักนายกรัฐมนตรี	400.9	1,051.7	74.3	1,599.8	65.1	1,664.9
กระทรวงกลาโหม	4,704.1	9,115.0	8,884.3	23,520.5	1,153.6	24,674.1
กระทรวงการคลัง	587.4	1,239.9	201.7	2,037.9	101.2	2,139.9
กระทรวงการต่างประเทศ	325.7	412.1	357.3	2,490.0	1,344.1	1,356.8
กระทรวงการท่องเที่ยวและกีฬา	75.8	147.4	117.9	71.4	412.5	430.5
กระทรวงการอุดมศึกษา วิทยาศาสตร์ วิจัยและนวัตกรรม	36.4	109.0	36.0	-	181.4	9.1
กระทรวงการอุดมศึกษา วิทยาศาสตร์ วิจัยและนวัตกรรม	1,527.5	3,915.1	2,189.6	5.2	7,637.4	478.0
กระทรวงเกษตรและสหกรณ์	4,012.8	7,973.5	6,590.0	1,492.7	20,069.0	994.6
กระทรวงคมนาคม	14,214.4	29,066.2	26,443.6	569.1	70,293.3	3,508.3
กระทรวงดิจิทัลเพื่อเศรษฐกิจและสังคม	532.0	1,126.2	738.0	9.0	2,405.2	2,497.3
กระทรวงทรัพยากรธรรมชาติและสิ่งแวดล้อม	215.2	453.9	363.8	-	1,032.9	1,089.9
กระทรวงพลังงาน	128.2	317.6	163.4	31.6	640.8	668.9
กระทรวงพาณิชย์	161.8	221.8	27.3	48.9	459.8	475.0
กระทรวงมหาดไทย	7,389.9	16,525.1	12,219.0	1,419.5	37,553.5	1,727.7
กระทรวงยุติธรรม	626.8	1,456.0	1,017.3	-	3,100.1	3,255.1
กระทรวงแรงงาน	12.2	46.0	-	58.2	2.9	61.1
กระทรวงวัฒนธรรม	135.3	415.1	122.1	4.2	676.7	710.0
กระทรวงศึกษาธิการ	528.4	2,091.0	7.6	15.2	2,642.2	2,772.4
กระทรวงสาธารณสุข	1,584.9	4,549.4	1,773.4	12.6	7,920.3	396.1
กระทรวงอุตสาหกรรม	101.8	398.9	2.8	5.6	509.1	533.9
ส่วนราชการไม่สังกัดสำนักนายกรัฐมนตรี กระทรวง หรือทบวง และหน่วยงานภายใต้การควบคุมดูแลของนายกรัฐมนตรี	2,427.9	7,145.8	1,379.0	1,295.9	12,248.6	582.9
รัฐวิสาหกิจ	700.5	1,352.3	1,242.5	86.9	3,382.2	172.1
หน่วยงานของรัฐสภา	11.2	11.2	11.2	22.4	56.0	-
หน่วยงานของศาล	530.4	1,060.8	1,060.8	-	2,652.0	132.7
หน่วยงานขององค์กรอิสระและองค์กรอัยการ	532.1	1,218.3	902.7	17.0	2,670.1	131.6
องค์กรปกครองส่วนท้องถิ่น	700.4	2,379.1	422.4	-	3,501.9	253.7
สภาเกษตรกรไทย	34.4	137.7	-	-	172.1	10.7
รวมทั้งสิ้น	42,238.4	93,936.1	66,348.0	6,250.9	208,773.4	10,286.7

ตารางที่ 3 - 25
 ภาวะผูกพันงบประมาณข้ามปีทั้งสิ้น จำแนกตามกระทรวง

หน่วย : ล้านบาท

กระทรวง	งบประมาณ					เงินนอกงบ ประมาณ	เงินสำรอง เพื่อตัดต่อสภาพ	วงเงิน ภาวะผูกพัน
	ก่อนปี 64	ปี 2564	ปี 2565	ปี 2566	ปี 2567 และ ต่อไป			
สำนักงานรัฐมนตรี	17,284.9	9,271.6	14,863.3	1,431.4	355.2	-	550.9	43,757.3
กระทรวงกลาโหม	53,339.9	37,629.1	37,730.9	18,764.2	14,965.0	-	2,783.7	165,212.8
กระทรวงการคลัง	31,501.2	4,213.9	4,254.7	3,098.9	45,667.5	1,486.4	133.3	90,355.9
กระทรวงการต่างประเทศ	1,835.8	940.3	1,038.4	959.1	896.9	-	12.7	5,683.2
กระทรวงการท่องเที่ยวและกีฬา	504.9	551.2	456.7	188.6	144.5	87.0	19.6	1,952.5
กระทรวงการพัฒนาสังคมและ ความมั่นคงของมนุษย์	-	36.4	109.0	36.0	-	-	9.1	190.5
กระทรวงการอุดมศึกษา วิทยาศาสตร์ วิจัย และนวัตกรรม	15,849.0	12,532.7	13,556.7	3,341.3	718.0	10,888.8	854.8	57,741.3
กระทรวงเกษตรและสหกรณ์	24,413.1	13,172.1	28,582.1	12,731.6	2,251.5	193.9	1,004.6	82,348.9
กระทรวงคมนาคม	124,059.7	73,591.4	105,468.7	48,696.8	751.7	2,882.3	12,983.6	368,434.2
กระทรวงดิจิทัลเพื่อเศรษฐกิจและสังคม	2,231.0	1,347.7	2,528.3	1,359.3	134.3	-	285.2	7,885.8
กระทรวงทรัพยากรธรรมชาติและ สิ่งแวดล้อม	1,363.8	1,376.6	2,282.6	721.3	-	216.4	131.0	6,091.7
กระทรวงพลังงาน	420.4	546.1	492.1	186.1	42.9	-	43.6	1,731.2
กระทรวงพาณิชย์	134.9	339.5	319.6	81.3	670.7	-	19.4	1,565.4
กระทรวงมหาดไทย	42,193.6	30,489.9	43,602.2	15,270.7	3,240.6	-	2,794.1	137,591.1
กระทรวงยุติธรรม	6,739.9	3,246.9	6,898.2	1,106.0	85.7	115.9	367.2	18,559.8
กระทรวงแรงงาน	15.9	17.3	51.1	-	-	-	2.9	87.2
กระทรวงวัฒนธรรม	571.5	625.2	916.8	216.5	146.1	-	33.3	2,509.4

ตารางที่ 3 - 25 (ต่อ)

การผูกพันงบประมาณข้ามปีทั้งสิ้น จำแนกตามกระทรวง

หน่วย : ล้านบาท

กระทรวง	งบประมาณ				เงินนอก งบประมาณ	เงินสำรอง เพื่อเหตุฉุกเฉิน	วงเงิน การผูกพัน
	กอมปี 64	ปี 2564	ปี 2565	ปี 2566 และ ปีต่อไป			
กระทรวงศึกษาธิการ	2,736.1	4,223.8	3,214.7	72.7	79.8	130.2	10,457.3
กระทรวงสาธารณสุข	10,803.5	7,768.7	13,345.2	3,415.5	78.3	906.1	36,420.0
กระทรวงอุตสาหกรรม	282.6	428.9	729.4	55.0	59.7	52.1	1,607.7
ส่วนราชการไม่สังกัดสำนักนายกรัฐมนตรี กระทรวง หรือทบวง และหน่วยงาน							
ภายใต้การควบคุมดูแลของนายกรัฐมนตรี	14,657.0	10,910.8	13,342.5	3,749.9	2,738.1	1,175.4	46,576.2
รัฐวิสาหกิจ	6,652.8	5,545.3	7,765.4	1,291.9	145.1	695.1	25,757.9
หน่วยงานของรัฐสภา	15,633.1	3,107.6	180.2	22.0	34.2	30.0	19,007.1
หน่วยงานของศาล	3,843.7	2,794.9	3,847.1	1,437.3	345.9	222.3	12,492.7
หน่วยงานขององค์กรอิสระ และองค์กรยึดการ	2,172.6	1,444.4	2,639.7	2,026.4	580.7	137.1	9,893.1
องค์กรปกครองส่วนท้องถิ่น	4,203.1	1,753.0	13,091.1	7,460.5	10.0	309.5	36,004.0
สภาขาดไทย	5,225.3	1,263.5	1,681.6	1,048.0	65.1	135.1	11,739.5
รวมทั้งสิ้น	388,669.3	229,168.8	322,988.3	128,768.3	74,207.5	25,821.9	1,201,653.7

หมายเหตุ : 1. รายการผูกพันงบประมาณข้ามปี ของกระทรวงการคลัง ประกอบด้วย รายการค่าเช่าพื้นที่ศูนย์ราชการแจ้งวัฒนะ ของกรมธนารักษ์ซึ่งผูกพันไว้ถึงปี 2563 (13 ปี) คิดเป็นวงเงิน 31,628.7 ล้านบาท และผูกพันปีต่อไป อีก 50,485.4 ล้านบาท (จากวงเงินทั้งสิ้นตามสัญญา 82,114.1 ล้านบาท ระยะเวลา 30 ปี)

ตารางที่ 3 - 26

สรุปภาระผูกพันงบประมาณข้ามปีทั้งสิ้น

จำแนกเป็นภาระผูกพันที่ได้รับอนุมัติแล้วกับภาระผูกพันที่เสนอขอใหม่

หน่วย : ล้านบาท

รายการ	ได้รับงบประมาณตั้งแต่เริ่มดำเนินการก่อนปี 2564	ภาระผูกพันในปีงบประมาณ			รวมภาระงบประมาณปี 2565 จนถึงสิ้นสุด	เงินนอกงบประมาณ	เงินสำรองเพื่อเหลือเผื่อขาด	รวม
		ปี 2565	ปี 2566	ปี 2567 และปีต่อไป				
1. รายการที่อนุมัติให้ผูกพันแล้ว								
ก่อนปี 2564	388,669.3	186,930.4	229,052.2	67,956.6	359,429.1	27,849.5	15,535.2	978,413.5
1.1 ภาระผูกพันก่อนปี 2563	331,641.2	127,428.1	115,643.0	50,424.8	188,884.2	17,514.4	6,969.6	672,437.5
1.2 ภาระผูกพันปี 2563	57,028.1	59,502.3	113,409.2	17,531.8	170,544.9	10,335.1	8,565.6	305,976.0
2. เสนอขอผูกพันใหม่								
ในปี 2564	-	42,238.4	93,936.1	6,250.9	166,535.0	4,180.1	10,286.7	223,240.2
รวมทั้งสิ้น (1 + 2)	388,669.3	229,168.8	322,988.3	74,207.5	525,964.1	32,029.6	25,821.9	1,201,653.7

แผนภูมิที่ 3 - 4
สรุปภาระผูกพันงบประมาณข้ามปีทั้งสิ้น

หน่วย : ล้านบาท

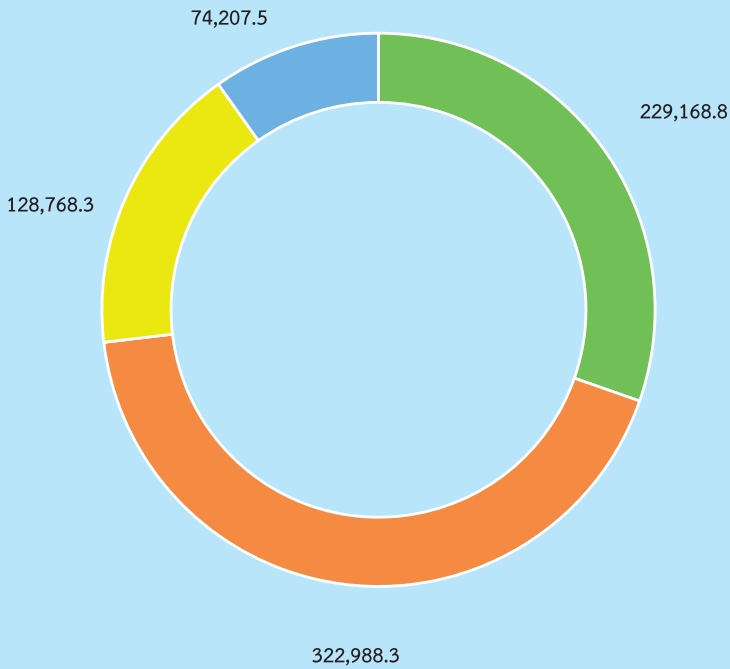

■ ปี 2564 ■ ปี 2565 ■ ปี 2566 ■ ปี 2567
และปีต่อ ๆ ไป

ภาค 4 การคลังของรัฐบาล

1. ฐานะการคลังของรัฐบาล

รายได้ หมายถึง รายได้ที่นำส่งคลังในแต่ละปีงบประมาณ ซึ่งประกอบด้วย รายได้จากภาษีอากร รายได้จากการขายสิ่งของและบริการ รายได้จากรัฐพาณิชย์ และรายได้อื่น ๆ

รายจ่าย หมายถึง รายจ่ายจริงจากเงินงบประมาณประจำปีงบประมาณนั้น ๆ และรายจ่ายจากปีงบประมาณก่อน ๆ ซึ่งเป็นรายจ่ายจากเงินกันไว้เบิกจ่ายเหลือในปี

เงินนอกงบประมาณ หมายถึง บรรดาเงินทั้งปวงที่หน่วยงานของรัฐจัดเก็บหรือได้รับไว้ เป็นกรณีพิเศษตามกฎหมาย ระเบียบ ข้อบังคับ หรือจากนิติกรรมหรือนิติเหตุ หรือกรณีอื่นใดที่ต้องนำส่งคลัง แต่มีกฎหมายอนุญาตให้สามารถเก็บไว้ใช้จ่ายได้โดยไม่ต้องนำส่งคลัง

เงินกู้ หมายถึง การกู้เงินของรัฐบาลในแต่ละปีงบประมาณเพื่อชดเชยการขาดดุลงบประมาณหรือเมื่อมีรายจ่ายสูงกว่ารายได้ โดยอาศัยอำนาจตามมาตรา 11 วรรคสอง ของพระราชบัญญัติวิธีการงบประมาณ พ.ศ. 2561 และมาตรา 21 ของพระราชบัญญัติการบริหารหนี้สาธารณะ พ.ศ. 2548 และที่แก้ไขเพิ่มเติม ซึ่งกำหนดให้กู้ได้ไม่เกินร้อยละ 20 ของงบประมาณรายจ่ายประจำปีที่ใช้บังคับอยู่ในขณะนั้นและงบประมาณรายจ่ายเพิ่มเติมนับกับอีกร้อยละ 80 ของงบประมาณรายจ่ายที่ตั้งไว้สำหรับชำระคืนเงินต้น การกู้เงินดังกล่าวจะเป็นไปตามหลักเกณฑ์และวิธีการที่กำหนดในกฎหมายว่าด้วยหนี้สาธารณะ

ตารางที่ 4 - 1
ฐานะการคลังของรัฐบาล

หน่วย : ล้านบาท

ปีงบประมาณ	2558	2559	2560	2561	2562
รายได้	2,197,023.5	2,338,895.1	2,330,787.2	2,555,157.6	2,601,803.7
รายจ่าย	2,560,154.6	2,778,056.6	2,864,993.4	2,645,400.6	2,667,717.5
ดุลเงินงบประมาณ	-363,131.1	-439,161.5	-534,206.2	-90,243.0	-65,913.8
ดุลเงินนอกงบประมาณ	30,171.1	64,279.5	63,742.5	-300,436.3	-403,545.5
ดุลเงินสด	-332,960.0	-374,882.0	-470,463.7	-390,679.3	-469,459.3
เงินกู้เพื่อชดเชยการขาดดุล	250,000.0	390,000.0	552,921.7	500,358.1	348,978.0
ผลกระทบต่อเงินคงคลัง	-82,960.0	15,118.0	82,458.0	109,678.8	-120,481.3
ฐานะเงินคงคลังสิ้นปีงบประมาณ	426,181.7	441,299.7	523,757.7	633,436.4	512,955.1

ที่มา กรมบัญชีกลาง

สำหรับฐานะเงินคงคลังเป็นรายเดือน ตั้งแต่ปีงบประมาณ พ.ศ. 2558 - 2562
ปรากฏตามแผนภูมิที่ 4 - 1

แผนภูมิที่ 4 - 1
เงินคงคลัง
ปีงบประมาณ 2558 - 2562

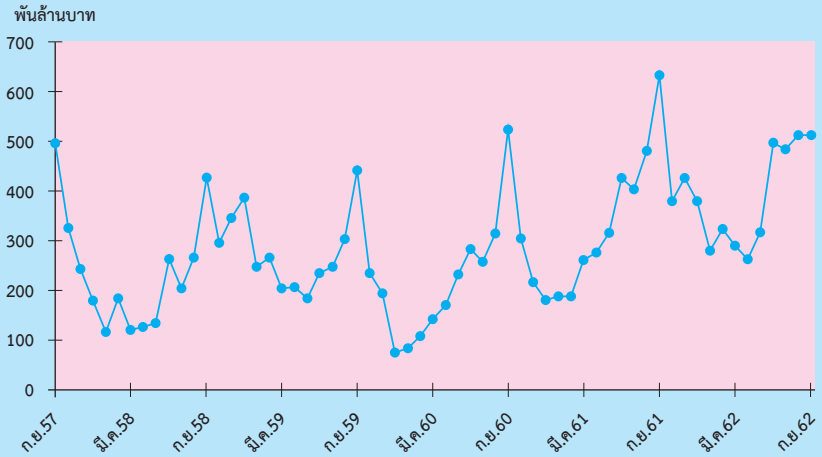

2. หนี้สาธารณะ

หนี้สาธารณะ ณ วันที่ 31 กรกฎาคม 2563 มีจำนวน 7,579,942.4 ล้านบาท คิดเป็นร้อยละ 48.5 ของ GDP ประกอบด้วย 1) หนี้ที่เป็นข้อผูกพันของรัฐบาลซึ่งเกิดจากการกู้ยืมโดยตรง และการค้ำประกันเงินกู้โดยรัฐบาล จำนวน 7,168,365.3 ล้านบาท และ 2) หนี้ที่รัฐบาลไม่ได้ค้ำประกัน จำนวน 411,577.1 ล้านบาท

ตารางที่ 4 - 2
หนี้สาธารณะ ณ วันที่ 31 กรกฎาคม 2563

หน่วย : ล้านบาท

หนี้สาธารณะ	หนี้ในประเทศ	หนี้ต่างประเทศ ¹	รวม	สัดส่วนต่อ GDP ²
1. หนี้ที่รัฐบาลกู้โดยตรง	6,371,098.1	87,182.2	6,458,280.3	41.4
2. หนี้ที่รัฐบาลค้ำประกัน	665,701.6	44,383.4	710,085.0	4.5
2.1 หนี้รัฐวิสาหกิจที่รัฐบาลค้ำประกัน	354,237.6	44,311.1	398,548.7	2.5
2.2 หนี้รัฐวิสาหกิจที่เป็นสถาบันการเงินที่รัฐบาลค้ำประกัน	311,464.0	72.3	311,536.3	2.0
รวม (1+2)	7,036,799.7	131,565.6	7,168,365.3	45.9
3. หนี้ที่รัฐบาลไม่ได้ค้ำประกัน	402,341.7	9,235.4	411,577.1	2.6
3.1 หนี้รัฐวิสาหกิจที่รัฐบาลไม่ได้ค้ำประกัน	394,625.8	9,235.4	403,861.2	2.5
3.2 หนี้หน่วยงานของรัฐที่รัฐบาลไม่ได้ค้ำประกัน	7,715.9	-	7,715.9	0.1
หนี้สาธารณะรวม (1+2+3)	7,439,141.4	140,801.0	7,579,942.4	48.5

หมายเหตุ 1. อัตราแลกเปลี่ยน 1 เหรียญสหรัฐ เท่ากับ 31.4337 บาท ซึ่งเป็นอัตราถัวเฉลี่ยขาย ณ วันที่ 31 กรกฎาคม 2563 ตามข้อมูลของธนาคารแห่งประเทศไทย โดยหนี้ต่างประเทศที่มีการบริหารความเสี่ยงแล้ว ใช้อัตราแลกเปลี่ยน ณ วันที่ทำการบริหารความเสี่ยง

2. เปรียบเทียบกับ GDP ปี 2563 จำนวน 15,610,200 ล้านบาท ตามแถลงภาวะเศรษฐกิจไทย ไตรมาสที่สองของปี 2563 และแนวโน้มปี 2563 ของ สศช. เมื่อวันที่ 17 สิงหาคม 2563

ที่มา สำนักงานบริหารหนี้สาธารณะ

2.1 หนี้สาธารณะที่เป็นข้อผูกพันของรัฐบาลที่เกิดจากการกู้ยืมโดยตรง และการค้ำประกันเงินกู้โดยรัฐบาล

ตารางที่ 4 - 3

หนี้สาธารณะที่เป็นข้อผูกพันของรัฐบาลที่เกิดจากการกู้ยืมโดยตรง และการค้ำประกันเงินกู้โดยรัฐบาล ณ วันที่ 31 กรกฎาคม 2563

หน่วย : ล้านบาท

ลักษณะเงินกู้	รัฐบาลกู้โดยตรง	รัฐบาลค้ำประกัน	รวม
ในประเทศ	6,371,098.1	665,701.6	7,036,799.7
อัตราเพิ่ม/(ลด) ¹	13.8	(2.8)	12.0
สัดส่วนต่องบประมาณ ²	199.1	20.8	219.9
สัดส่วนต่อ GDP ³	40.8	4.3	45.1
ต่างประเทศ⁴	87,182.2	44,383.4	131,565.6
อัตราเพิ่ม/(ลด)	4.2	(10.7)	(1.4)
สัดส่วนต่องบประมาณ	2.7	1.4	4.1
สัดส่วนต่อ GDP	0.6	0.2	0.8
รวม	6,458,280.3	710,085.0	7,168,365.3
อัตราเพิ่ม/(ลด)	13.6	(3.3)	11.7
สัดส่วนต่องบประมาณ	201.8	22.2	224.0
สัดส่วนต่อ GDP	41.4	4.5	45.9

- หมายเหตุ**
- อัตราเพิ่ม/ลด เปรียบเทียบกับวันที่ 31 กรกฎาคม 2562
 - เปรียบเทียบกับงบประมาณรายจ่ายประจำปีงบประมาณ พ.ศ. 2563 รวมทั้งสิ้น 3,200,000 ล้านบาท
 - เปรียบเทียบกับ GDP ปี 2563 จำนวน 15,610,200 ล้านบาท ตามแถลงภาวะเศรษฐกิจไทยไตรมาสที่สองของปี 2563 และแนวโน้มปี 2563 ของ สศช. เมื่อวันที่ 17 สิงหาคม 2563
 - อัตราแลกเปลี่ยน 1 เหรียญสหรัฐ เท่ากับ 31.4337 บาท ซึ่งเป็นอัตราถัวเฉลี่ยขาย ณ วันที่ 31 กรกฎาคม 2563 ตามข้อมูลของธนาคารแห่งประเทศไทย โดยหนี้ต่างประเทศที่มีการบริหารความเสี่ยงแล้ว ใช้อัตราแลกเปลี่ยน ณ วันที่ทำการบริหารความเสี่ยง
- ที่มา** สำนักงานบริหารหนี้สาธารณะ

แผนภูมิที่ 4 - 2
 หนี้สาธารณะที่เป็นข้อผูกพันของรัฐบาล
 ที่เกิดจากการกู้ยืมโดยตรง
 และการค้ำประกันเงินกู้โดยรัฐบาล
 ณ วันที่ 31 กรกฎาคม 2563
 ยอดรวม 7,168,365.3 ล้านบาท

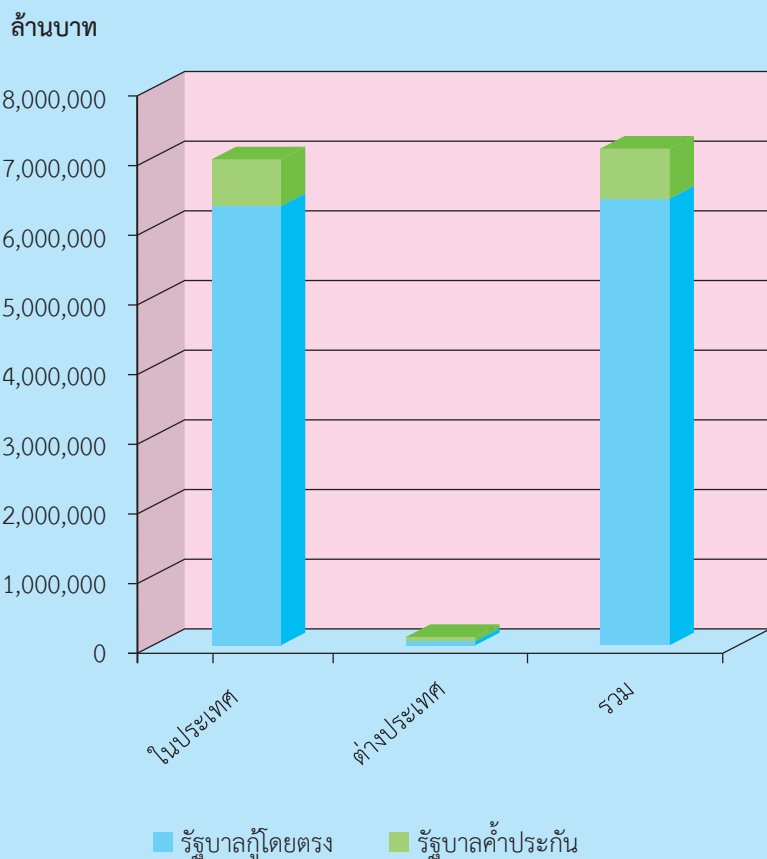

2.1.1 หนี้ภายในประเทศ

1) หนี้คงค้าง

รัฐบาลมีหนี้สินและข้อผูกพันในประเทศ ณ วันที่ 31 กรกฎาคม 2563 รวมทั้งสิ้น 7,036,799.7 ล้านบาท โดยในส่วนของรัฐบาลกู้โดยตรง จำนวน 6,371,098.1 ล้านบาท ประกอบด้วย พันธบัตรเงินกู้ จำนวน 5,247,827.3 ล้านบาท ตั๋วสัญญาใช้เงิน จำนวน 644,931.7 ล้านบาท สัญญาเงินกู้ จำนวน 278,339.1 ล้านบาท และตั๋วเงินคลัง จำนวน 200,000 ล้านบาท ที่เหลือ เป็นการค้ำประกันเงินกู้ของรัฐวิสาหกิจ ซึ่งเบิกแล้วและค้างชำระอีก จำนวน 665,701.6 ล้านบาท โดยจำแนกตามแหล่งเงินกู้ตามตาราง ดังนี้

ตารางที่ 4 - 4
หนี้ภายในประเทศคงค้าง ณ วันที่ 31 กรกฎาคม 2563

หน่วย : ล้านบาท

แหล่งเงินกู้	รัฐบาลกู้โดยตรง	รัฐบาลค้ำประกัน	รวม
1. ธนาคารแห่งประเทศไทย	172,247.6	91,692.5	263,940.1
2. สถาบันการเงินที่รับฝากเงิน	1,823,197.5	282,052.9	2,105,250.4
3. สถาบันการเงินอื่น และอื่นๆ	4,375,653.0	291,956.2	4,667,609.2
รวม	6,371,098.1	665,701.6	7,036,799.7

ที่มา 1. ธนาคารแห่งประเทศไทย
2. สำนักงานบริหารหนี้สาธารณะ

แผนภูมิที่ 4 - 3
 หนี้ภายในประเทศคงค้าง
 ณ วันที่ 31 กรกฎาคม 2563
 ยอดรวม 7,036,799.7 ล้านบาท

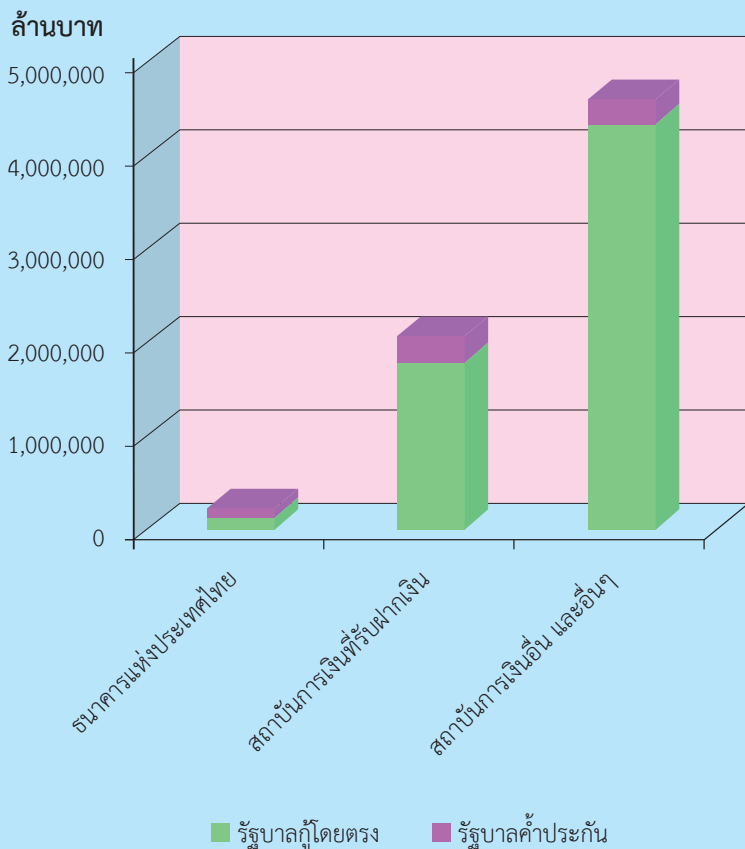

2) เงินกู้ประจำปีงบประมาณ

ตารางที่ 4 - 5 เงินกู้ภายในประเทศโดยตรงของรัฐบาล

หน่วย : ล้านบาท

รายการ	ปีงบประมาณ	2560	2561	2562	2563	2564
1. เงินกู้เพื่อชดเชยการขาดดุลงบประมาณ		552,921.7	500,358.1	348,978.0	469,000.0	623,000.0
2. เงินกู้เพื่อรองรับกรณีรายได้สูงกว่ารายได้		-	-	-	214,093.9	-
3. เงินกู้เพื่อชดเชยการขาดดุลงบประมาณที่มีการขยายเวลาจ่ายเงินออกไปภายหลังจากวันสิ้นปีงบประมาณสำหรับการเบิกจ่ายกันเหลือปี		-	-	-	101,022.0	-
4. เงินกู้เพื่อดำเนินแผนงานหรือโครงการภายใต้พระราชกำหนดให้อำนาจกระทรวงการคลังกู้เงินเพื่อแก้ไขปัญหา เยียวยา และฟื้นฟูเศรษฐกิจและสังคมที่ได้รับผลกระทบจากการระบาดของโรคติดเชื้อไวรัสโคโรนา 2019 พ.ศ. 2563		-	-	-	450,000.0	550,000.0
5. เงินกู้เพื่อบริหารสภาพคล่องของเงินคลัง		-	-	-	90,000.0	99,000.0
6. เงินกู้เพื่อให้กู้ต่อ		41,768.0	46,996.0	61,926.0	68,155.3	74,007.0
7. เงินกู้บาทแทนการกู้เงินตราต่างประเทศ		6,500.0	4,375.0	1,017.0	800.0	163.5
8. เงินกู้เพื่อการบริหารและจัดการหนี้		246,996.5	182,500.0	242,167.0	453,677.7	609,816.0
9. เงินกู้เพื่อการบริหารและจัดการหนี้เงินกู้บาทแทนการกู้เงินตราต่างประเทศ		-	-	-	3,173.9	1,017.0
10. เงินกู้เพื่อการบริหารและจัดการหนี้เงินกู้เพื่อกองทุนเพื่อการฟื้นฟูและพัฒนาระบบสถาบันการเงิน พ.ศ. 2541 (FIDF1)		124,219.0	70,732.0	45,732.0	80,707.2	40,000.0
11. เงินกู้เพื่อการบริหารและจัดการหนี้เงินกู้เพื่อกองทุนเพื่อการฟื้นฟูและพัฒนาระบบสถาบันการเงิน ระยะที่สอง พ.ศ. 2545 (FIDF3)		185,900.0	97,059.1	121,800.0	47,879.0	69,000.0
12. เงินกู้เพื่อการบริหารและจัดการหนี้เงินกู้เพื่อแก้ไขปัญหา เยียวยา และฟื้นฟูเศรษฐกิจและสังคมที่ได้รับผลกระทบจากการระบาดของโรคติดเชื้อไวรัสโคโรนา 2019		-	-	-	-	50,000.0
13. เงินกู้เพื่อการบริหารและจัดการหนี้เงินกู้มาเพื่อให้กู้ต่อ		14,624.5	16,034.2	50,445.8	34,965.8	53,375.8
14. เงินกู้เพื่อการบริหารและจัดการหนี้เงินกู้ที่กระทรวงการคลังกู้มาชำระหนี้เงินกู้ที่กระทรวงการคลังค้ำประกัน (ชำระหนี้แทน)		-	-	15,812.0	15,812.0	-
15. เงินกู้เพื่อการบริหารและจัดการหนี้เงินกู้เพื่อฟื้นฟูและเสริมสร้างความมั่นคงทางเศรษฐกิจ		14,318.0	-	7,682.0	24,000.0	90,872.0
16. เงินกู้เพื่อการบริหารและจัดการหนี้ก่อนครบกำหนด		-	220,717.0	100,463.0	150,000.0	180,000.0
รวม		1,187,247.7	1,138,771.4	996,022.8	2,203,286.8	2,440,251.3

หมายเหตุ	1. รายการที่ 1-7 เป็นการก่อหนี้ใหม่ และรายการที่ 8-16 เป็นการบริหารหนี้เดิมของรัฐบาล
	2. ปีงบประมาณ 2560 - 2562 เป็นผลการดำเนินงานตามแผนการบริหารหนี้สาธารณะ
	3. ปีงบประมาณ 2563 เป็นวงเงินตามแผนการบริหารหนี้สาธารณะ ที่คณะรัฐมนตรีมีมติอนุมัติ เมื่อวันที่ 18 สิงหาคม 2563
	4. ปีงบประมาณ 2564 เป็นวงเงินตามแผนการบริหารหนี้สาธารณะ ที่คณะรัฐมนตรีมีมติอนุมัติ เมื่อวันที่ 29 กันยายน 2563
ที่มา	สำนักงานบริหารหนี้สาธารณะ

2.1.2 หนี้ต่างประเทศ

1) หนี้ค้ำ

ณ วันที่ 31 กรกฎาคม 2563 รัฐบาลมีหนี้ค้ำ จำนวน 4,054.6 ล้านเหรียญสหรัฐ (ประมาณ 131,565.6 ล้านบาท) จำแนกเป็น การกู้โดยตรงของรัฐบาล 2,725.9 ล้านเหรียญสหรัฐ (ประมาณ 87,182.2 ล้านบาท) และการค้ำประกันเงินกู้ของรัฐวิสาหกิจ 1,328.7 ล้านเหรียญสหรัฐ (ประมาณ 44,383.4 ล้านบาท) โดยจำแนกตามแหล่งเงินกู้ตามตาราง ดังนี้

ตารางที่ 4 - 6
หนี้ต่างประเทศค้ำ ณ วันที่ 31 กรกฎาคม 2563

หน่วย : ล้านเหรียญสหรัฐ

แหล่งเงินกู้	รัฐบาลกู้ โดยตรง	รัฐบาลค้ำ ประกัน	รวม
1. ธนาคารโลก	840.2	-	840.2
2. ธนาคารพัฒนาเอเชีย	247.5	-	247.5
3. องค์การความร่วมมือระหว่างประเทศของญี่ปุ่น	1,633.4	1,317.8	2,951.2
4. อื่นๆ	4.8	10.9	15.7
รวม	2,725.9	1,328.7	4,054.6

- หมายเหตุ**
- อัตราแลกเปลี่ยน 1 เหรียญสหรัฐ เท่ากับ 31.4337 บาท ซึ่งเป็นอัตราถัวเฉลี่ยขาย ณ วันที่ 31 กรกฎาคม 2563 ตามข้อมูลของธนาคารแห่งประเทศไทย
 - หนี้ต่างประเทศที่มีการบริหารความเสี่ยงแล้ว ใช้อัตราแลกเปลี่ยน ณ วันที่ทำการบริหารความเสี่ยง
 - ยอดหนี้ค้ำรวม Euro Commercial Paper

ที่มา สำนักงานบริหารหนี้สาธารณะ

แผนภูมิที่ 4 - 4
 หนี้ต่างประเทศคงค้าง
 ณ วันที่ 31 กรกฎาคม 2563
 ยอดรวม 4,054.6 ล้านดอลลาร์สหรัฐ

ล้านเหรียญสหรัฐ

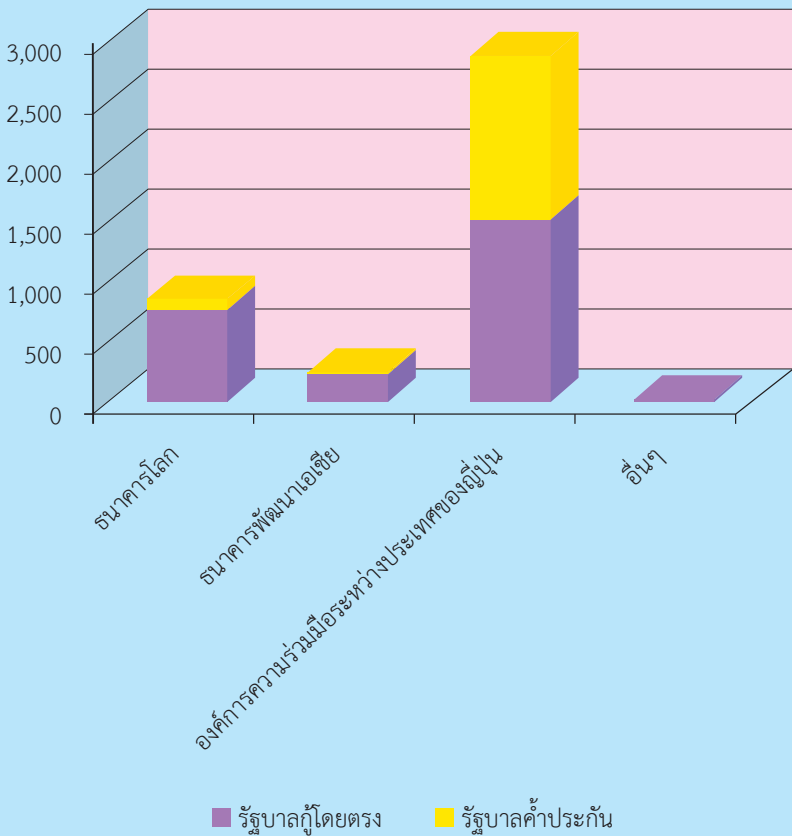

2) เงินกู้ประจำปีงบประมาณ

เงินกู้ต่างประเทศมีสองประเภทหลัก คือ การกู้โดยตรงของรัฐบาล และการกู้ของรัฐวิสาหกิจ ซึ่งรัฐบาลค้ำประกัน โดยจำแนกได้ตามแหล่งเงินกู้ที่สำคัญ ดังนี้

1. ธนาคารโลก (WB)
2. ธนาคารพัฒนาเอเชีย (ADB)
3. องค์การความร่วมมือระหว่างประเทศของญี่ปุ่น (JICA)
4. ตลาดเงินทุนต่างประเทศ

การก่อหนี้จากต่างประเทศ พิจารณาจากปัจจัยที่เกี่ยวข้อง ได้แก่ กรอบการกู้เงินและการค้าประกันตามที่กฎหมายกำหนด ความต้องการเงินลงทุนสำหรับโครงการที่มีค่าใช้จ่ายส่วนหนึ่งที่ต้องจ่ายเป็นเงินตราจากต่างประเทศ ปัญหาค่าเงินบาท แรงกดดันจากการเคลื่อนย้ายเงินทุน ความมีเสถียรภาพของค่าเงินบาท ดุลบัญชีเดินสะพัด และเงินทุนสำรองของประเทศ ตลอดจนการพิจารณาสัดส่วนหนี้สาธารณะที่เป็นเงินตราต่างประเทศต่อหนี้สาธารณะทั้งหมดที่กำหนดไว้ไม่เกินร้อยละ 10 และสัดส่วนภาระหนี้สาธารณะที่เป็นเงินตราต่างประเทศต่อรายได้จากการส่งออกสินค้าและบริการ (Foreign Currency Debt Service / Export goods and services) ที่กำหนดไว้ไม่เกินร้อยละ 5 นอกจากนี้ ได้มีการกำหนดแผนการกู้เงินในประเทศทดแทนเงินกู้จากต่างประเทศของรัฐบาล ซึ่งเป็นการกู้เงินบาทจากแหล่งเงินทุนในประเทศ เพื่อใช้จ่ายในส่วน of ค่าใช้จ่ายที่เป็นเงินตราต่างประเทศที่กำหนดไว้เดิมว่าจะกู้ต่างประเทศ ลดต้นทุนการกู้เงิน และสนับสนุนการพัฒนา ตลาดตราสารหนี้ในประเทศ

ตารางที่ 4 - 7
เงินกู้ต่างประเทศโดยตรงของรัฐบาล

หน่วย : ล้านบาทสหรัฐ

แหล่งเงินกู้	ปีงบประมาณ				
	2560	2561	2562	2563	2564
1. ธนาคารพัฒนาเอเชีย	-	99.4	-	-	1,500.0
2. ธนาคารเพื่อการลงทุนโครงสร้างพื้นฐานแห่งเอเชีย	-	-	-	-	500.0
3. องค์การความร่วมมือระหว่างประเทศของญี่ปุ่น	-	-	-	84.4	-
รวม	-	99.4	-	84.4	2,000.0

หมายเหตุ	<p>1. ปีงบประมาณ 2560 - 2562 เป็นผลการดำเนินงานตามแผนการบริหารหนี้สาธารณะ</p> <p>2. ปีงบประมาณ 2563 เป็นวงเงินตามแผนการบริหารหนี้สาธารณะ ที่คณะรัฐมนตรีมีมติอนุมัติ เมื่อวันที่ 18 สิงหาคม 2563</p> <p>3. ปีงบประมาณ 2564 เป็นวงเงินตามแผนการบริหารหนี้สาธารณะ ที่คณะรัฐมนตรีมีมติอนุมัติ เมื่อวันที่ 29 กันยายน 2563</p>
ที่มา	สำนักงานบริหารหนี้สาธารณะ

3. ความช่วยเหลือจากต่างประเทศ

ประเทศไทยได้รับความช่วยเหลือทางเศรษฐกิจและวิชาการจากต่างประเทศในรูปของผู้เชี่ยวชาญ อาสาสมัคร ทุนการศึกษาและฝึกอบรม วัสดุอุปกรณ์ และเงินให้เปล่า โดยความช่วยเหลือ ส่วนใหญ่จัดสรรให้ในด้านคมนาคม การเกษตร การบริหารทั่วไป การศึกษา และสาธารณสุข ความช่วยเหลือที่รัฐบาลได้รับจำแนกตามแหล่งที่มาได้ ดังนี้

ตารางที่ 4 - 8
ความช่วยเหลือจากต่างประเทศ

หน่วย : ล้านบาท

แหล่งความช่วยเหลือ	ปีงบประมาณ		
	2560	2561	2562
1. ญี่ปุ่น	395.8	197.9	219.2
2. ประเทศในยุโรป สแกนดิเนเวีย และแคนาดา	98.6	362.3	266.8
3. สหรัฐอเมริกา	260.2	950.0	804.1
4. ออสเตรเลีย นิวซีแลนด์ ประเทศในเอเชีย	10.2	4.0	1.0
5. สหประชาชาติ	433.2	499.1	557.3
6. อาสาสมัคร	104.7	104.0	100.0
7. องค์กรเอกชนต่างประเทศ	279.1	152.9	68.0
8. แหล่งอื่น ๆ	1.1	0.9	0.7
รวม	1,582.9	2,271.1	2,017.1

หมายเหตุ 1. ปีงบประมาณ 2560 อัตราแลกเปลี่ยน 1 เหรียญสหรัฐ = 33.90 บาท
 2. ปีงบประมาณ 2561 อัตราแลกเปลี่ยน 1 เหรียญสหรัฐ = 33.90 บาท
 3. ปีงบประมาณ 2562 อัตราแลกเปลี่ยน 1 เหรียญสหรัฐ = 31.70 บาท
 4. แหล่งอื่น ๆ ได้แก่ องค์การรัฐมนตรีศึกษาแห่งเอเชียตะวันออกเฉียงใต้ (SEAMEO) ทุนสำนักเลขาธิการแผนโคลัมโบ (CPS) และอียิปต์

ที่มา กรมความร่วมมือระหว่างประเทศ กระทรวงการต่างประเทศ

แผนภูมิที่ 4 - 5
 ความช่วยเหลือจากต่างประเทศ
 ปีงบประมาณ 2560 - 2562

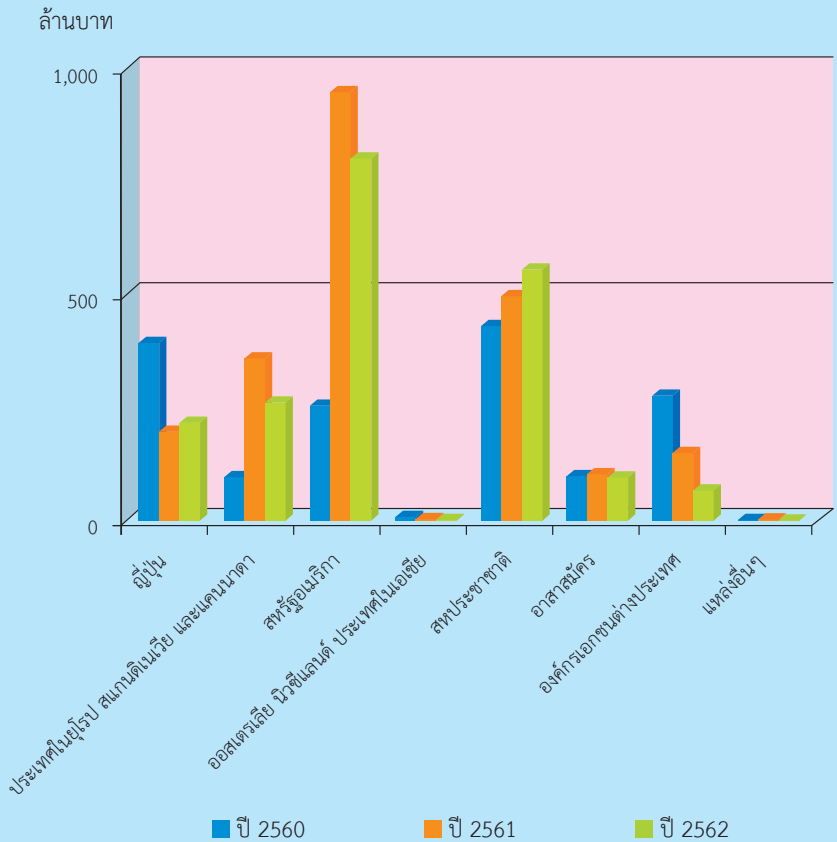

พิมพ์ที่ บริษัท แพค แพรส จำกัด

49 ซอยวชิรธรรมสารีต 37 ถนนสุขุมวิท 101/1 แขวงบางจาก เขตพระโขนง กรุงเทพฯ 10260

โทรศัพท์ : **0-2743-9000** โทรสาร : **0-2746-3388** www.packpress.co.th



สำนักงานประมง
สำนักงานนายกรัฐมนตรื